

# ยินดีต้อนรับท่านผู้ปกครองนักศึกษาใหม่

ประจำปี 2569

# คณะอุตสาหกรรมเกษตร



## วิสัยทัศน์ Vision

"ขับเคลื่อนสู่อนาคตที่ดีกว่า  
Influencing a better future"

## ค่านิยม Core Values

G - Growth mindset คิดก้าวหน้า

R - Responsibility รับผิดชอบ

O - Outstanding innovation นวัตกรรมโดดเด่น

W - Wisdom ทำงานอย่างชาญฉลาด

# หลักสูตรปริญญาตรี (วิทยาศาสตร์บัณฑิต)

# 8

## หลักสูตร

วท.บ วิทยาศาสตร์และเทคโนโลยีการอาหาร



B.S. Food Science & Technology

วท.บ เทคโนโลยีชีวภาพทางอุตสาหกรรมเกษตร

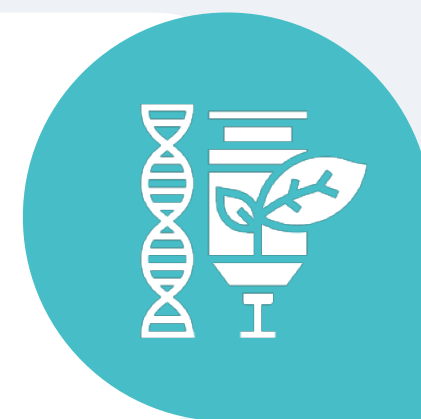

วท.บ เทคโนโลยีการพัฒนาผลิตภัณฑ์

วท.บ วิศวกรรมกระบวนการอาหาร

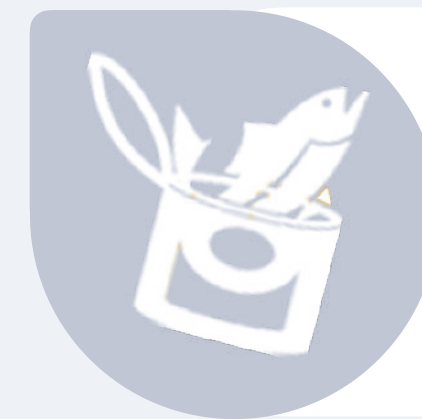
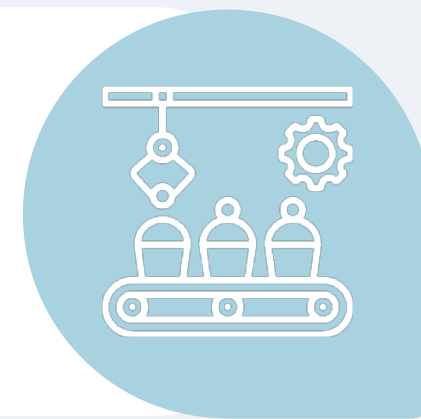

วท.บ เทคโนโลยีและนวัตกรรมผลิตภัณฑ์อาหารทะเล

วท.บ เทคโนโลยีการบรรจุ



วท.บ นวัตกรรมอุตสาหกรรมเกษตรและการเป็นผู้ประกอบการ



มีแผนให้เลือกรเรียนแบบสหกิจศึกษากับสถานประกอบการ 1 ภาคเรียน



## ปริญญาโท

- 1 วท.ม วิทยาศาสตร์และเทคโนโลยีการอาหาร
- 2 M.S. Food Science & Technology
- 3 วท.ม เทคโนโลยีการบรรจุ
- 4 วท.ม. นวัตกรรมอาหารและอุตสาหกรรมชีวภาพ



## ปริญญาเอก

- 1 ปร.ด วิทยาศาสตร์และเทคโนโลยีการอาหาร
- 2 Ph.D Food Science & Technology
- 3 ปร.ด นวัตกรรมอาหารและอุตสาหกรรมชีวภาพ

# การเรียนการสอน

ระดับปริญญาตรี

วิชาศึกษาทั่วไป

วิชาแกน

วิชาเลือกเสรี

วิชาเอก

4 ปี

ระบบทวิภาค

1 ปีการศึกษา มี 2 ภาคการศึกษาปกติ

(ไม่บังคับเรียนภาคฤดูร้อน)



ชั้นปีที่ 1-2

**ชั้นปีที่ 1-2** เน้นเรียนวิชาพื้นฐานทางวิทยาศาสตร์ ภาษาอังกฤษ และวิชาศึกษาทั่วไป ส่วนใหญ่เรียนที่อาคารเรียนรวมและคณะวิทยาศาสตร์ เริ่มเข้ามาเรียนวิชาปฏิบัติการที่คณะอุตสาหกรรมเกษตร ชั้นปีที่ 1 ภาคเรียนที่ 2

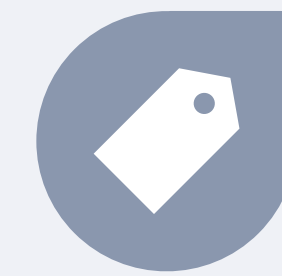

ชั้นปีที่ 3-4

**ชั้นปีที่ 3-4** เน้นเรียนวิชาเอกและวิชาเอกเลือก ที่คณะอุตสาหกรรมเกษตร ทำโครงการวิจัยห้องปฏิบัติการ โรงงานต้นแบบ ฝึกงานและสหกิจในสถานประกอบการภายนอก

# ห้องปฏิบัติการ

## 4 กลุ่ม



1

กลุ่มปฏิบัติการจุลชีววิทยา

2

กลุ่มปฏิบัติการเคมีกายภาพ

3

กลุ่มปฏิบัติการแปรรูป  
วิศวกรรมอาหาร  
และประสาทสัมผัส

4

กลุ่มปฏิบัติการบรรจุภัณฑ์

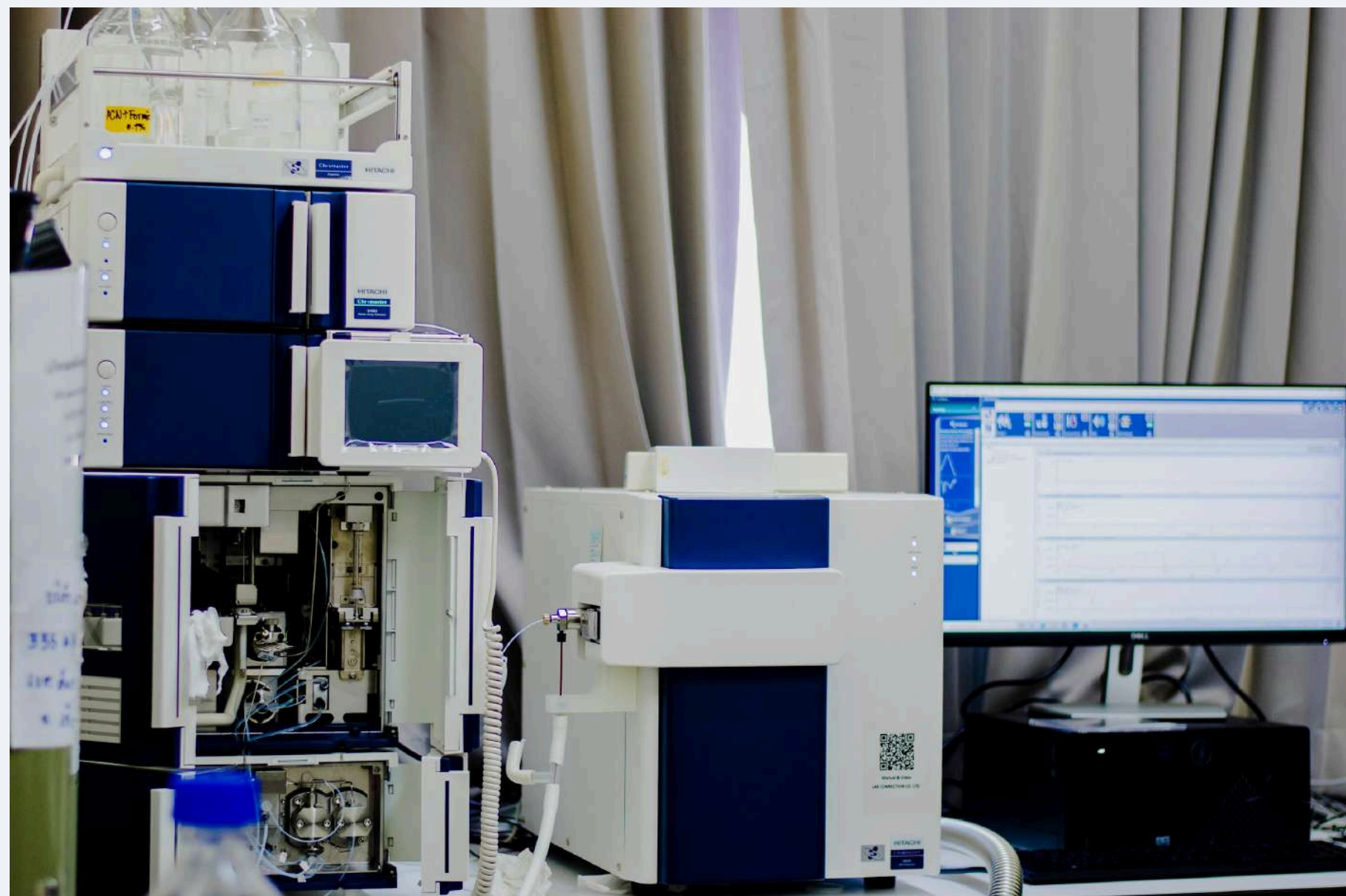

# สิ่งที่นักศึกษาจำเป็นต้องรู้

1

ข้อบังคับมหาวิทยาลัย  
เชียงใหม่ ว่าด้วยการ  
ศึกษาระดับปริญญาตรี  
พ.ศ. 2566

ข้อบังคับมหาวิทยาลัยเชียงใหม่  
ว่าด้วยการศึกษาระดับปริญญาตรี  
พ.ศ. ๒๕๖๖

โดยที่เป็นการสมควรให้มีข้อบังคับว่าด้วยการศึกษาระดับปริญญาตรี เพื่อให้การจัดการศึกษาระดับปริญญาตรีของมหาวิทยาลัยเชียงใหม่เป็นไปด้วยความเรียบร้อย สอดคล้องกับความหมายและหลักการของพระราชบัญญัติการศึกษาแห่งชาติ พ.ศ. ๒๕๔๖ และที่แก้ไขเพิ่มเติม รวมทั้งมีมาตรฐานและคุณภาพสอดคล้องกับประกาศคณะกรรมการมาตรฐานการศึกษา เรื่อง เกณฑ์มาตรฐานหลักสูตรระดับปริญญาตรี พ.ศ. ๒๕๖๕

อาศัยอำนาจตามความในมาตรา ๒๕(๓) และ (๔) แห่งพระราชบัญญัติมหาวิทยาลัยเชียงใหม่ พ.ศ. ๒๕๕๑ และโดยข้อเสนอแนะของสภาวิชาการ ประกอบกับมติที่ประชุมสภามหาวิทยาลัยเชียงใหม่ ในคราวประชุมครั้งที่ ๑๒/๒๕๖๕ เมื่อวันที่ ๒๔ ธันวาคม ๒๕๖๕ จึงให้ออกข้อบังคับไว้ ดังต่อไปนี้

ข้อ ๑ ข้อบังคับนี้เรียกว่า "ข้อบังคับมหาวิทยาลัยเชียงใหม่ ว่าด้วยการศึกษาระดับปริญญาตรี พ.ศ. ๒๕๖๖"

ข้อ ๒ ให้ใช้ข้อบังคับนี้สำหรับการศึกษาระดับปริญญาตรีสาขาวิชาต่าง ๆ ในมหาวิทยาลัยเชียงใหม่ ที่ดำเนินการตามเกณฑ์มาตรฐานหลักสูตร พ.ศ. ๒๕๕๙ และ พ.ศ. ๒๕๖๕ ตั้งแต่ปีการศึกษา ๒๕๖๖ เป็นต้นไป แต่ไม่ใช้บังคับกับ

๒.๑ นักศึกษาที่เข้าศึกษาเพื่อปริญญาแพทยศาสตรบัณฑิต ทันตแพทยศาสตรบัณฑิต ศึกษาศาสตรบัณฑิต สัตวแพทยศาสตรบัณฑิต และวิทยาศาสตร์บัณฑิตเฉพาะสาขาวิทยาศาสตร์การแพทย์ และสาขาวิทยาศาสตร์การสัตวแพทย์

๒.๒ นักศึกษาระดับปริญญาตรีที่เข้าศึกษาก่อนปีการศึกษา ๒๕๖๖

ข้อ ๓ บรรดาข้อบังคับ ระเบียบ คำสั่ง หรือประกาศอื่นใด ที่มีผลกบฏว่าไว้แล้วในข้อบังคับนี้ หรือซึ่งขัดหรือแย้งกับข้อบังคับนี้ ให้ใช้ข้อบังคับนี้แทน

ข้อ ๔ ในข้อบังคับฉบับนี้

"มหาวิทยาลัย" หมายความว่า มหาวิทยาลัยเชียงใหม่

"สภามหาวิทยาลัย" หมายความว่า สภามหาวิทยาลัยเชียงใหม่

"ส่วนงาน" หมายความว่า คณะ วิทยาลัย หรือส่วนงานวิชาการที่เรียกชื่ออย่างอื่น ที่มีการจัดการเรียนการสอนในระดับปริญญาตรีในสังกัดมหาวิทยาลัยเชียงใหม่

"สถาบันอุดมศึกษา" หมายความว่า สถาบันอุดมศึกษาอื่นที่สำนักงานปลัดกระทรวงการอุดมศึกษา วิทยาศาสตร์ วิจัยและนวัตกรรมรับรองมาตรฐานการศึกษา

"หลักสูตรแบบก้าวหน้า" หมายความว่า หลักสูตรสำหรับผู้เรียนที่มีความสามารถพิเศษ มุ่งเน้นผลิตบัณฑิตที่มีความรู้ ความสามารถทางวิชาการ หรือมีสมรรถนะทางวิชาชีพระดับสูง โดยให้หลักสูตรปกติที่เปิดสอนอยู่แล้ว แต่ให้เสริมศักยภาพของผู้เรียน โดยกำหนดให้ผู้เรียนได้ศึกษาบางกระบวนวิชาในระดับบัณฑิตศึกษาที่เปิดสอนอยู่แล้ว จำนวนไม่น้อยกว่า ๑๒ หน่วยกิต และสนับสนุนให้ผู้เรียนได้ทำวิจัยที่มุ่งลึกหรือได้รับการฝึกปฏิบัติงานสูงในองค์กรหรือสถานประกอบการ

2

ปฏิทินการศึกษา 2569

ประกาศมหาวิทยาลัยเชียงใหม่  
เรื่อง ปฏิทินการศึกษา ระบบวิภาค ประจำปีการศึกษา 2569  
ปรับปรุงล่าสุด ณ วันที่ 19 พฤษภาคม 2569

เพื่อให้การบริหารงานด้านวิชาการดำเนินไปด้วยความเรียบร้อย มีประสิทธิภาพและสอดคล้องกับข้อบังคับว่าด้วยการศึกษามหาวิทยาลัยเชียงใหม่และประกาศอื่น ๆ ที่เกี่ยวข้อง สำหรับนักศึกษาทุกระดับการศึกษาตามระบบวิภาค จึงให้จัดปฏิทินการศึกษามหาวิทยาลัยเชียงใหม่ ระบบวิภาค ประจำปีการศึกษา 2569 ไว้ดังต่อไปนี้

ภาคการศึกษาที่ 1/2569

วันลงทะเบียนเรียนล่วงหน้า	จันทร์ที่ 4 - อาทิตย์ที่ 10 พฤษภาคม 2569
วันที่อาจารย์ที่ปรึกษาให้ความเห็นชอบการลงทะเบียนเรียนล่วงหน้าของนักศึกษาทางระบบงานทะเบียน	จันทร์ที่ 11 - อาทิตย์ที่ 17 พฤษภาคม 2569
วันประกาศผลการลงทะเบียนล่วงหน้า	อังคารที่ 19 พฤษภาคม 2569
วันรายงานตัวขึ้นทะเบียนเป็นนักศึกษา	อังคารที่ 9 - ศุกร์ที่ 12 มิถุนายน 2569
สำหรับนักศึกษาปริญญาตรี รหัส 69...	พุธที่ 18 มีนาคม 2569
สำหรับนักศึกษาบัณฑิตศึกษา รหัส 69... (รอบที่ 1)	พุธที่ 13 พฤษภาคม 2569
สำหรับนักศึกษาบัณฑิตศึกษา รหัส 69... (รอบที่ 2)	พุธที่ 17 มิถุนายน 2569
สำหรับนักศึกษาบัณฑิตศึกษา รหัส 69... (รอบที่ 3)	ศุกร์ที่ 12 มิถุนายน 2569
วันประชุมผู้ปกครองนักศึกษาใหม่ ระดับปริญญาตรี	จันทร์ที่ 15 - อังคารที่ 16 มิถุนายน 2569
วันทดสอบความรู้และทักษะภาษาอังกฤษ ระดับปริญญาตรี	เสาร์ที่ 13 - อังคารที่ 16 มิถุนายน 2569
ขึ้นวันที่ 1 (CMU-ePro)	อาทิตย์ที่ 14 มิถุนายน 2569
วันจัดการรวมคณะ - วิทยาลัย ระดับปริญญาตรี	จันทร์ที่ 15 - อาทิตย์ที่ 28 มิถุนายน 2569
วันยกเลิกกระบวนวิชาที่ไม่ผ่านเงื่อนไข (Prerequisite)	พุธที่ 17 มิถุนายน 2569
วันลงทะเบียนเพิ่ม และเปลี่ยนตอนกระบวนวิชา	ศุกร์ที่ 19 มิถุนายน 2569
วันปฐมนิเทศนักศึกษาใหม่	พฤหัสบดีที่ 18 - ศุกร์ที่ 19 มิถุนายน 2569
สำหรับนักศึกษาปริญญาตรี	เสาร์ที่ 20 - อาทิตย์ที่ 28 มิถุนายน 2569
สำหรับนักศึกษาบัณฑิตศึกษา	เสาร์ที่ 20 มิถุนายน - ศุกร์ที่ 3 กรกฎาคม 2569
วันประมวลผลการลงทะเบียน เพิ่ม ตอน และเปลี่ยนตอนกระบวนวิชา	เสาร์ที่ 20 มิถุนายน - ศุกร์ที่ 3 กรกฎาคม 2569
วันลงทะเบียนเพื่อใช้บริการของมหาวิทยาลัย	เสาร์ที่ 20 มิถุนายน - ศุกร์ที่ 3 กรกฎาคม 2569
วันถอนกระบวนวิชาโดยไม่ได้รับอักษรลำดับชั้น W	

3

โครงสร้างและแผนการศึกษา  
ของหลักสูตรสาขาวิชา  
ที่ตัวเองเรียน

หลักสูตรวิทยาศาสตรบัณฑิต  
สาขาวิชาวัตกรรมการเกษตรและ  
การเป็นผู้ประกอบการ

หลักสูตรใหม่ พ.ศ. 2568

คณะอุตสาหกรรมเกษตร  
มหาวิทยาลัยเชียงใหม่

หลักสูตรวิชาทางคณิต สาขาวิชาวัตกรรมการเกษตรและ การเป็นผู้ประกอบการ

หลักสูตรใหม่ พ.ศ. 2568

คณะอุตสาหกรรมเกษตร มหาวิทยาลัยเชียงใหม่

4

แผนผังการศึกษา  
(ผังตัวต่อ)



# เกียรตินิยม

- 1 ต้องสำเร็จการศึกษาภายใน ปี 4 ภาคเรียนที่ 2 และไม่ลงทะเบียนภาคฤดูร้อนในชั้นปีที่ 4  
(ไม่นับรวมภาคการศึกษาที่ได้รับอนุมัติให้ลาพักการศึกษา)
- 2 ไม่เคยได้รับอักษร **F** หรือ **U** ในวิชาใด
- 3 คนที่ย้ายสาขา ย้ายคณะ ให้นับเวลาที่เรียนในสาขาเดิม+สาขาใหม่แล้วไม่เกินระยะเวลาในแผนฯ ของสาขาใหม่
- 4 นักศึกษาที่มีการโอนและเทียบโอนหน่วยกิต จะต้องโอนมาไม่เกิน 12 หน่วยกิตเท่านั้น
- 5 ไม่เคยถูกสั่งพักการเรียน หรือระงับการจบฯ เพราะทำผิดวินัย

## เกียรตินิยม

เกรดเฉลี่ยรวมสำเร็จการศึกษา 3.50 ขึ้นไป : **เกียรตินิยม อันดับ 1**  
เกรดเฉลี่ยรวมสำเร็จการศึกษา 3.25 ขึ้นไป : **เกียรตินิยม อันดับ 2**

## เกียรตินิยม + เหรียญเรียนดีตลอดหลักสูตร

เกรดเฉลี่ยรวมสำเร็จการศึกษา ตั้งแต่ 3.75 ขึ้นไป  
= **เกียรตินิยมอันดับหนึ่งเหรียญทอง**

เกรดเฉลี่ยรวมสำเร็จการศึกษา ตั้งแต่ 3.50-3.74  
= **เกียรตินิยมอันดับหนึ่งเหรียญเงิน**



# เกณฑ์ผ่านสภาพ

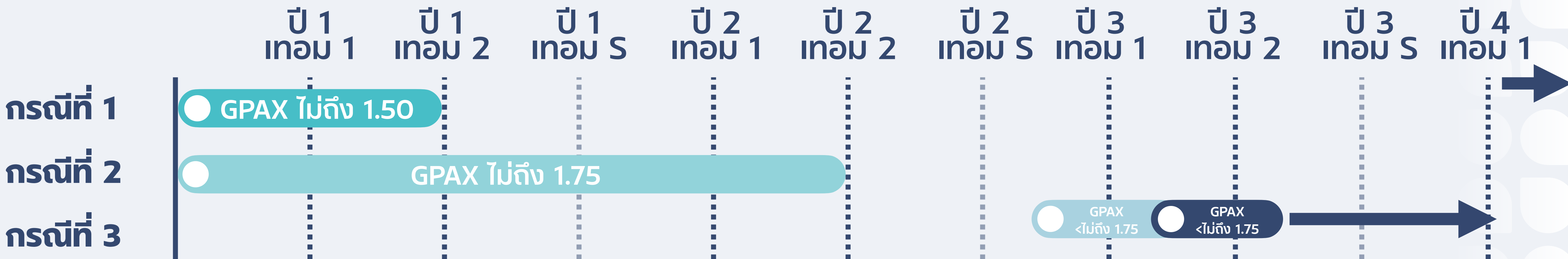

## กรณีที่ 1

เมื่อเรียนครบ 2 ภาคการศึกษาปกติ เกรดเฉลี่ยรวม (GPAX) **ไม่ถึง 1.50**  
 ไม่นับเทอมที่ลาพักหรือลงทะเบียนเพื่อใช้บริการของมหาวิทยาลัย

## กรณีที่ 2

เมื่อเรียนครบ 4 ภาคการศึกษาปกติ เกรดเฉลี่ยรวม (GPAX) **ไม่ถึง 1.75**  
 ไม่นับเทอมที่ลาพักหรือลงทะเบียนเพื่อใช้บริการของมหาวิทยาลัย

## กรณีที่ 3

เมื่อเรียนครบ 4 ภาคการศึกษาปกติขึ้นไป เกรดเฉลี่ยรวม (GPAX) **ไม่ถึง 1.75 ติดต่อกัน 2 ครั้ง (ไม่นับฤดูร้อน)**  
 ไม่นับเทอมที่ลาพักหรือลงทะเบียนเพื่อใช้บริการของมหาวิทยาลัย

## กรณีที่ 4

เมื่อเรียนครบ 240\*\* หน่วยกิต เกรดเฉลี่ยรวม **ไม่ถึง 2.00**  
 นับทุกเทอมที่ลงทะเบียนเรียน **ยกเว้น** วิชาที่ได้รับอักษร I P W

## กรณีที่ 5

ปีเรียนมาแล้ว 8 ปี + 1 ภาคฤดูร้อน แต่ยังไม่สำเร็จการศึกษา (**ระยะเวลาเกิน 2 เท่าของหลักสูตร**)  
 ไม่นับรวมเทอมที่ลาพักแต่**ให้ไม่เกินครึ่งหนึ่ง**ของหลักสูตร

# กำหนดการสำคัญ เทอม 1/2569

ลงทะเบียนกระบวนวิชา.ศ.ใหม่ รหัส 69

18-19 มิ.ย. 69

ลงทะเบียน เพิ่ม - ถอน เปลี่ยนตอน ทุกรหัส

20-28 มิ.ย. 69

ถอนกระบวนวิชาโดย ไม่ติด W

20 มิ.ย. - 3 ก.ค. 69

เปิดเทอม

22 มิ.ย. 69

เพิ่ม/เปลี่ยนตอนวิชาผ่านภาควิชาออนไลน์

29 มิ.ย. - 2 ก.ค. 69

สรุปผลการลงทะเบียน (มชท.50)

5 ก.ค. 69

จ่ายค่าเทอม

6-10 ก.ค. 69

# ช่องทางและวิธีการจ่ายค่าเทอม

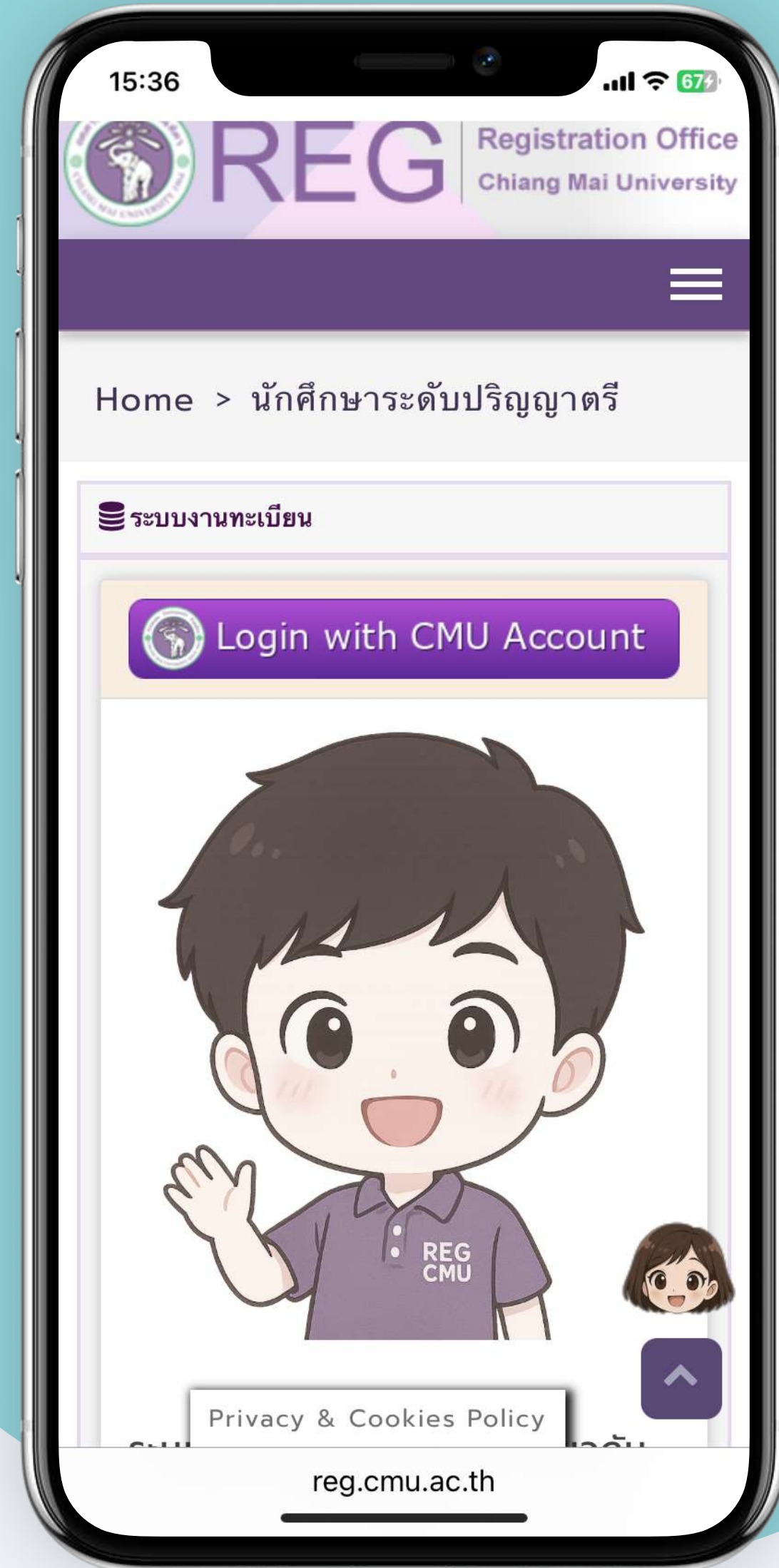

- 1 กดยืนยันข้อมูลการลงทะเบียนเรียน โดยเข้าเว็บไซต์สำนักทะเบียน
- 2 เลือกเมนู “สรุปผลการลงทะเบียน / ชำระค่าธรรมเนียมการศึกษา...”
- 3 ตรวจสอบกระบวนการวิชาที่ลงทะเบียนแล้วกด “ข้าพเจ้าขอยืนยัน.....”

## QR PAYMENT

ชำระได้ตั้งแต่วันที่ 10 ก.ค. 69

เวลา 23.00 น.

ไม่มีค่าธรรมเนียม

## บัตรเครดิต

ชำระที่กองคลัง มช. ค่าธรรมเนียม 0.9 %  
ชำระได้ตั้ง 10 ก.ค.69 เวลา 16.30 น.\*\*

ชำระผ่านออนไลน์ ค่าธรรมเนียม 2.1 %  
ชำระได้ตั้ง 10 ก.ค.69 เวลา 23.00 น.

## ค่านีเตอร์ธนาคาร

ชำระได้ตั้งแต่วันที่ 10 ก.ค. 69

ตามเวลาที่ทำการของธนาคาร

มีค่าธรรมเนียมของธนาคาร

## E-WALLET

ALIPAY OR WECHAT PAY

ชำระได้ตั้งแต่วันที่ 10 ก.ค. 69  
เวลา 23.00 น.

มีค่าธรรมเนียม 1.7%

# การเบิกค่าเทอมบุตร

## ใช้เอกสารประกอบหลักๆ **2** อย่างดังนี้

### **1** ใบเสร็จรับเงิน / ใบมชท.50

1. สำหรับการจ่ายผ่าน QR CODE บัตรเครดิต E-Wallet E-Wallet (WeChat Pay) บริษัทใบเสร็จรับเงินจากระบบบุตรหลานข้าราชการสามารถใช้ใบเสร็จรับเงินที่ใช้ลายเซ็นอิเล็กทรอนิกส์จากผู้รับเงิน เป็นหลักฐานเบิกจ่ายได้เลย ตามหนังสือกรมบัญชีกลาง เลขที่ กค 0422.3/ว130

2. สำหรับการจ่ายผ่านเคาน์เตอร์ธนาคาร พิมพ์ใบ มชท50 ไปยื่นง่ายที่เคาน์เตอร์ธนาคารจะพิมพ์ตราธนาคารและเซ็นรับเงินให้ สามารถใช้ใบนี้ เป็นใบเสร็จรับเงินเบิกจ่ายได้เลย ตามหนังสือกรมบัญชีกลาง เลขที่ กค 0422.3/ว130

พิมพ์ใบเสร็จรับเงิน (ชำระเงินผ่าน QR Code)	
☑	ใบเสร็จรับเงินค่าลงทะเบียนเพื่อใช้บริการมหาวิทยาลัยภาคการศึกษาที่ 1/2566
☑	ใบเสร็จรับเงินค่าเอกสารผ่านตู้ให้บริการ (counter service) ของรหัสการขอ 004733/2567
☑	ใบเสร็จรับเงินค่าธรรมเนียมการศึกษา แบบที่ค่าปรับ ภาคการศึกษาที่ ฤดูร้อน/2566
☑	ใบเสร็จรับเงินค่าลงทะเบียนรายวิชาค่าค่าจะสำเร็จการศึกษา
☑	ชำระค่าธรรมเนียมในวันรายงานตัว ภาคการศึกษาที่ 2/2565

พิมพ์ใบเสร็จรับเงิน (ชำระเงินผ่าน Online Credit Card, Alipay, WeChat Pay)	
☑	ใบเสร็จค่าธรรมเนียมการศึกษา 2/2566
☑	ใบเสร็จค่าธรรมเนียมการศึกษา 1/2567

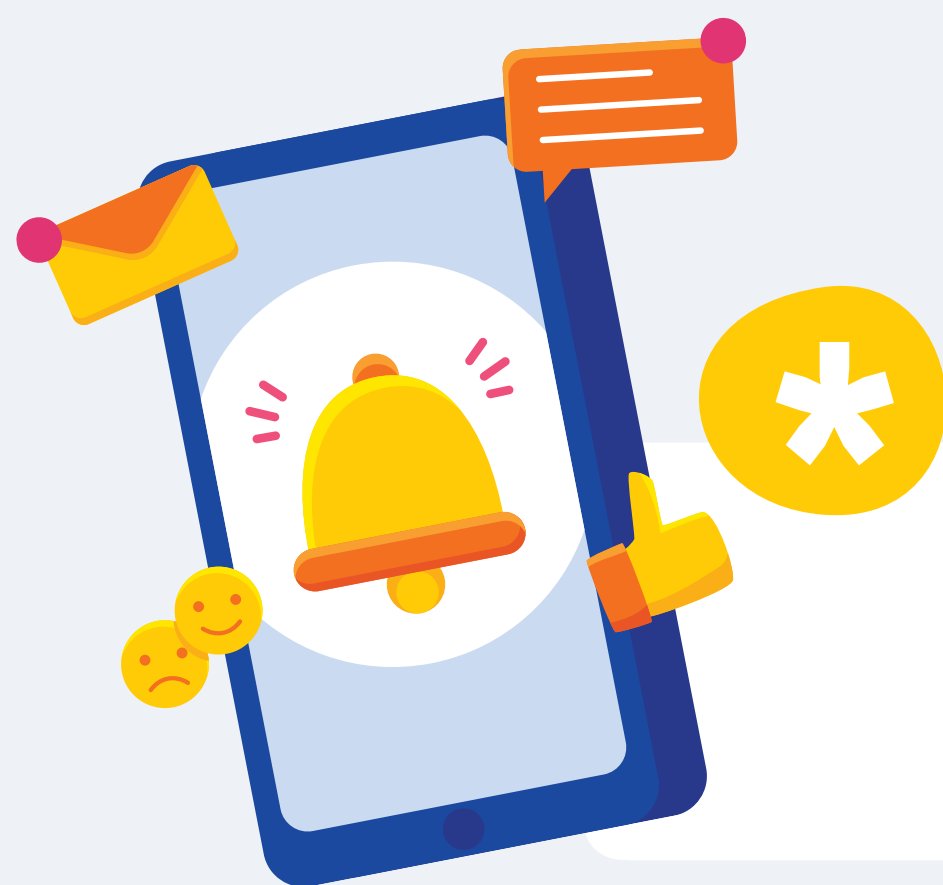

### หมายเหตุ

ในกรณีหน่วยงานของผู้ปกครองแจ้งว่า ต้องขอเอกสารหนังสือรับรองด้วย ให้เข้าระบบคำขออนหนังสือรับรอง

### **2**

### ระเบียบค่าธรรมเนียมการศึกษา

พิมพ์ประกาศค่าเทอมมาแนบกับใบเสร็จรับเงินเพื่อการเบิกจ่าย



นักศึกษารหัส 69  
ใช้ประกาศค่าธรรมเนียม พ.ศ. 2566

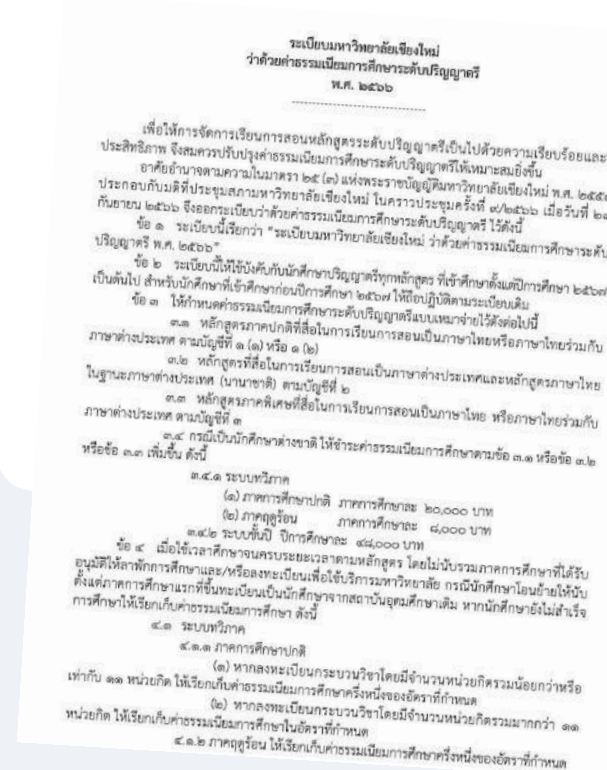

คู่มือขอหนังสือรับรอง



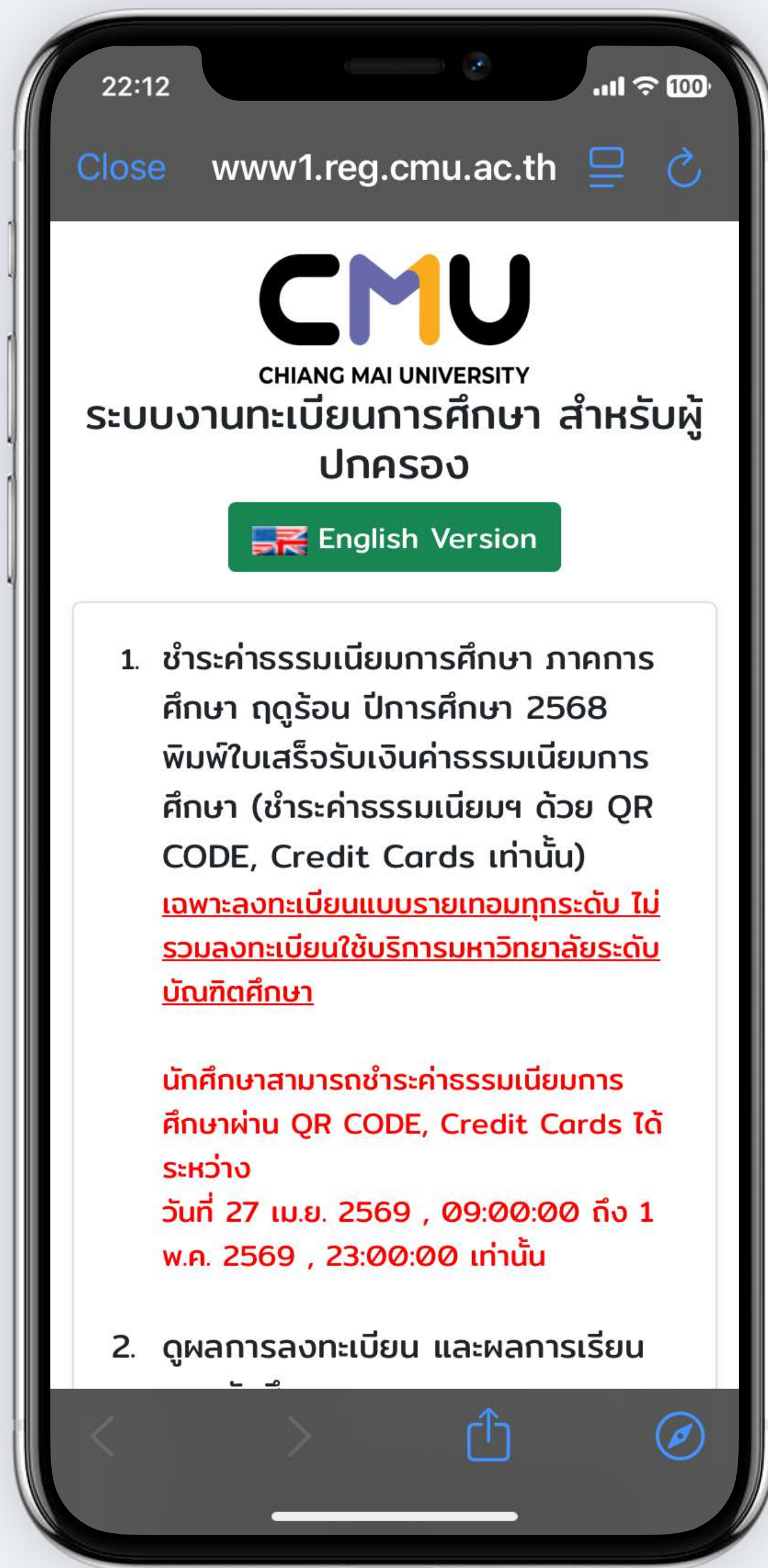

# ช่องทางตรวจสอบ

# ผลการเรียนและ

# ชำระค่าเทอมสำหรับ

# ผู้ปกครอง



<https://cmu.to/parentreg>

เมื่อเข้าสู่ระบบเรียบร้อยแล้ว  
ผู้ประกอบการสามารถใช้งานเมนูหลักได้ ดังนี้

กดปุ่ม สัญลักษณ์ 3 ขีด  
มุมบนซ้าย

จะปรากฏ 2 เมนูหลัก คือ

- 1 ชำระค่าธรรมเนียมการศึกษา  
พิมพ์ใบเสร็จรับเงินฯ
- 2 ผลการเรียนของ  
นักศึกษา

**เมนูหลัก**

- ชำระค่าธรรมเนียมการศึกษา  
พิมพ์ใบเสร็จรับเงินฯ
- ผลการเรียนของนักศึกษา

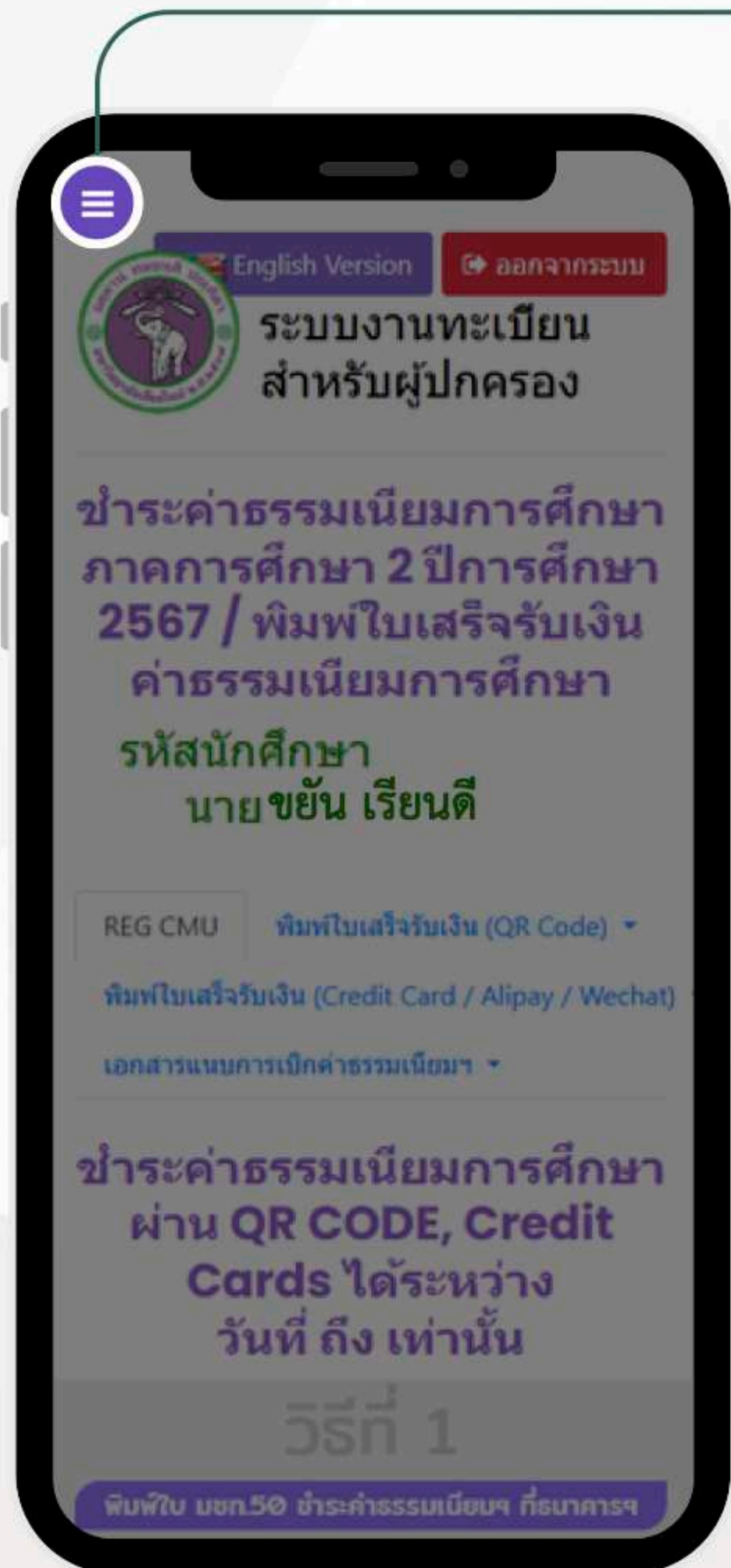

เมนู **ชำระค่าธรรมเนียมการศึกษา**  
ทั้งหมด 3 วิธี

1



วิธีที่ 1  
**ชำระด้วย QR CODE**  
ผ่านระบบออนไลน์  
พิมพ์ใบเสร็จรับเงิน พร้อมลายเซ็น  
อิเล็กทรอนิกส์ได้ทันที  
\*ระบบอัปเดตสถานะชำระเงินทันที\*

2

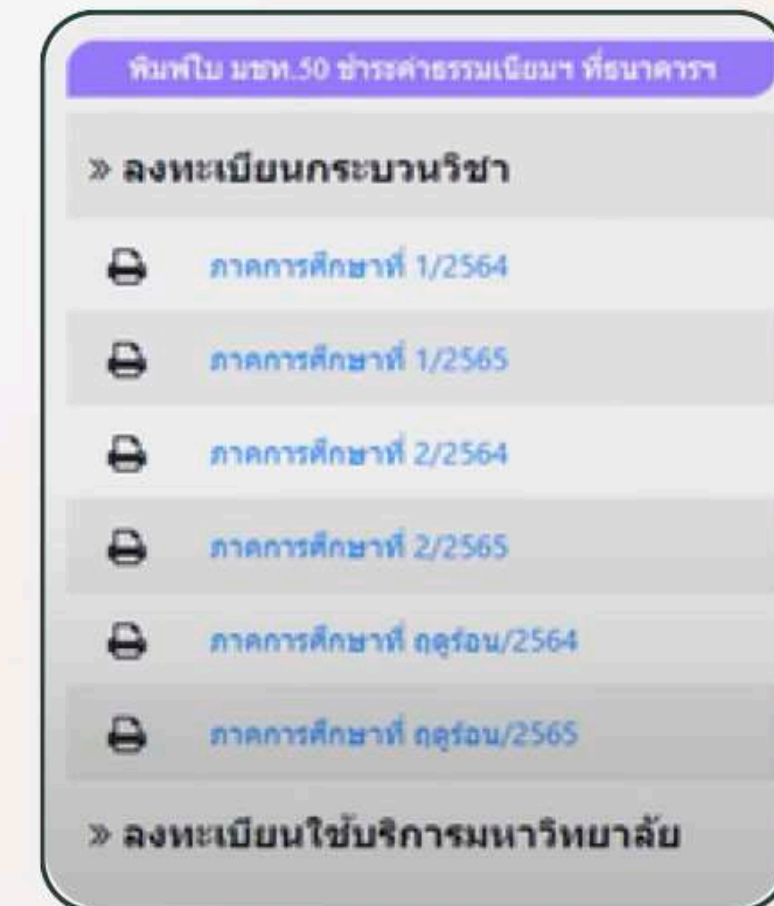

วิธีที่ 2  
**พิมพ์ใบ มขท.50**  
เพื่อนำไปชำระที่ธนาคาร หรือ  
ชำระที่กองคลังผ่านบัตรเครดิต  
รับใบเสร็จรับเงิน  
พร้อมลายเซ็นจริงได้ทันที  
\*ระบบอัปเดตสถานะการชำระเงิน  
หลังสิ้นสุดช่วงเวลาชำระค่าธรรมเนียม\*

3



วิธีที่ 3  
**ชำระด้วย Credit Cards**  
ผ่านระบบออนไลน์  
พิมพ์ใบเสร็จรับเงิน  
พร้อมลายเซ็น  
อิเล็กทรอนิกส์ได้ทันที  
\*ระบบอัปเดตสถานะ  
ชำระเงินทันที\*

เมนู

# พิมพ์ใบเสร็จรับเงินฯ

เมนู

# ผลการเรียนนักศึกษา

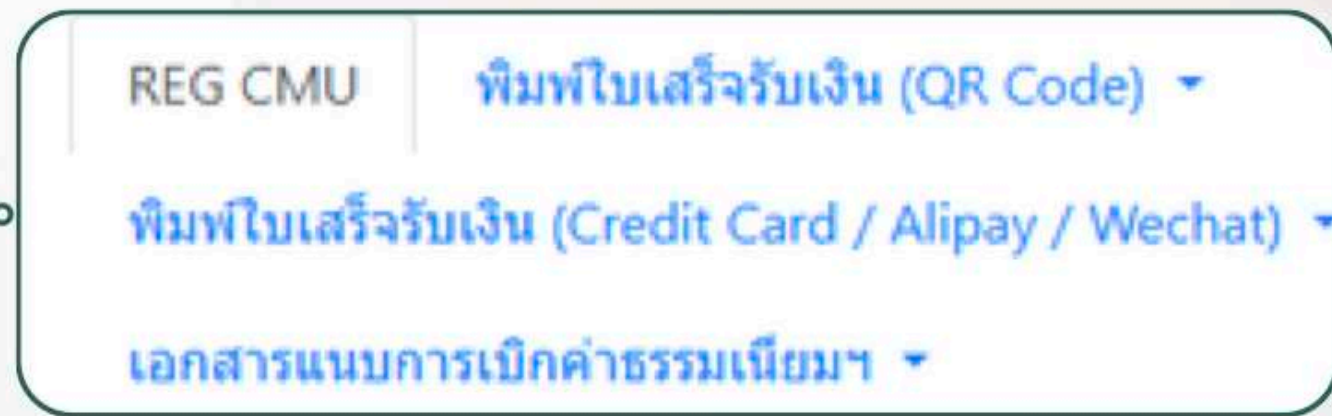
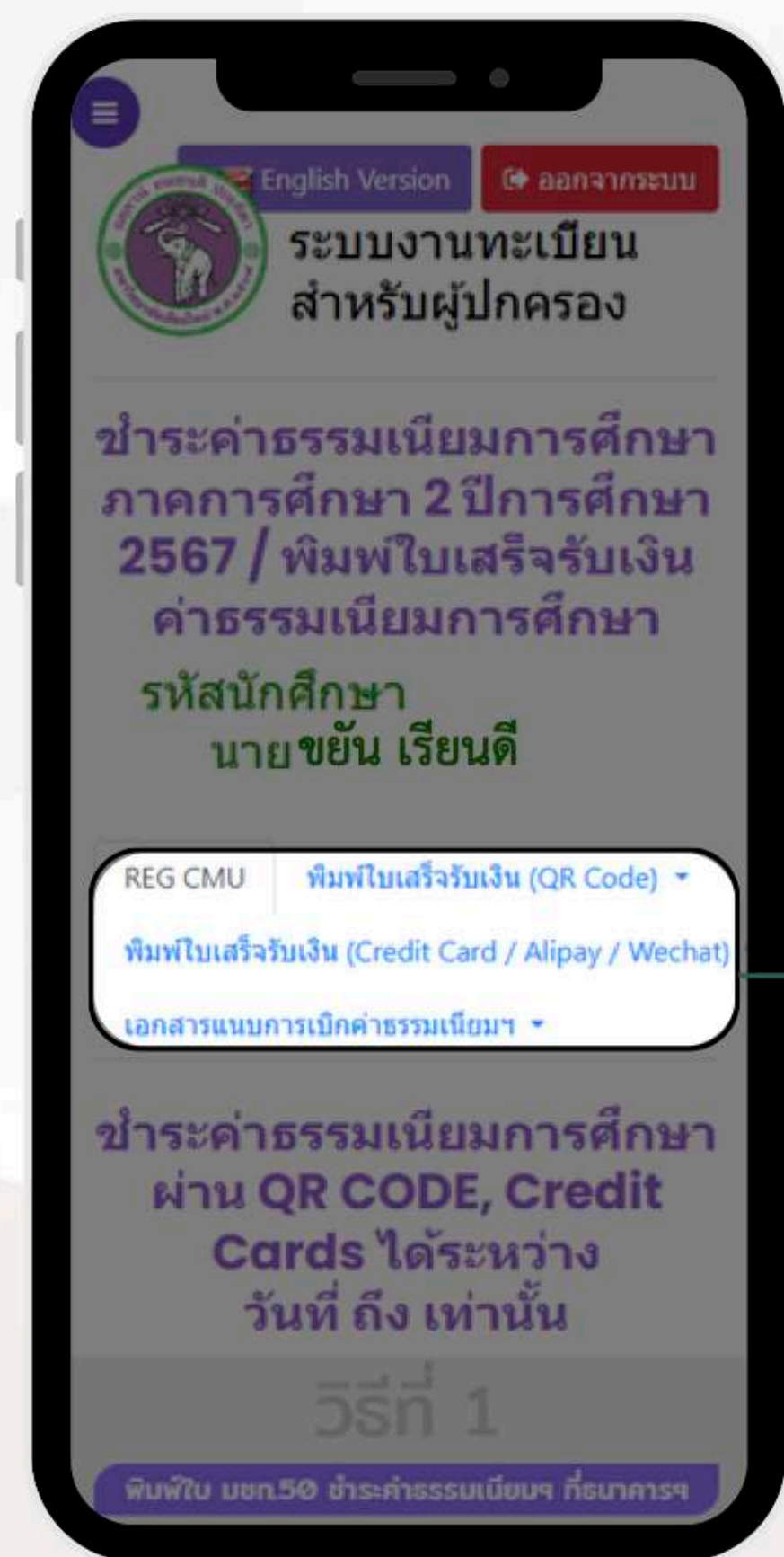

สามารถเลือกพิมพ์ใบเสร็จรับเงินฯ  
**ตามช่องทาง**  
**ที่ชำระค่าธรรมเนียมฯ**

และสามารถดาวน์โหลด  
**เอกสารแนบการเบิก**  
**ค่าธรรมเนียมฯ ได้**

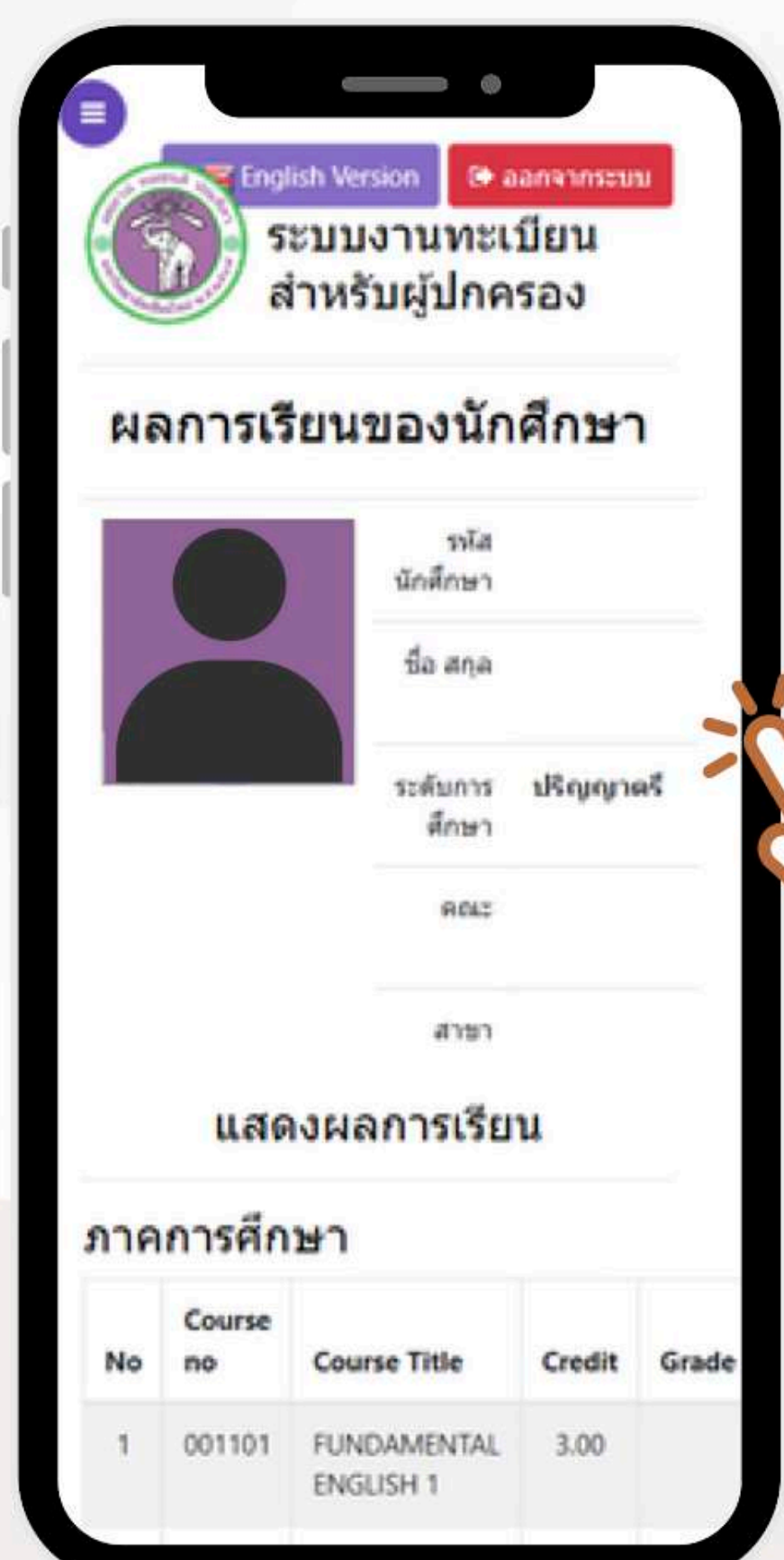

ผู้ปกครองสามารถ  
**ตรวจสอบกระบวนการวิชา**  
ที่นักศึกษาลงทะเบียนเรียนในแต่ละ  
ภาคการศึกษา



และ  
**ตรวจสอบผลการเรียน**  
ของนักศึกษาได้