

คู่มือสำหรับการสอบ

CMU-ePro

“การสอบวัดความรู้
และทักษะภาษาอังกฤษ
ของนักศึกษาในระดับปริญญาตรี ชั้นปีที่ 1
มหาวิทยาลัยเชียงใหม่”



การสอบ CMU-ePro



- 1) เพื่อให้ นักศึกษาทราบระดับความรู้และทักษะภาษาอังกฤษของตนเอง
- 2) เพื่อนำผลคะแนนสอบทักษะหลัก (Core Skills) ไปจัดห้องเรียนกระบวนการวิชาภาษาอังกฤษพื้นฐานตามความเหมาะสม
- 3) เพื่อให้คณะ/วิทยาลัยนำผลคะแนนสอบของนักศึกษาไปวิเคราะห์ และหาแนวทางการพัฒนาทักษะภาษาอังกฤษให้เหมาะสมกับนักศึกษาตามบริบทของแต่ละคณะ/วิทยาลัย

นักศึกษาสอบทักษะหลัก และทักษะการเขียน ผ่านแอปพลิเคชัน EnglishScore ณ มหาวิทยาลัยเชียงใหม่ และสอบทักษะการพูดด้วยตนเองในภายหลัง ผ่านแอปพลิเคชันได้ตลอด 24 ชม.
ภายในระยะเวลาที่มหาวิทยาลัยกำหนดตามประกาศ



• นักศึกษาจะต้องเข้าสอบให้ครบทั้ง 4 ทักษะ 3 ส่วน ประกอบไปด้วย

- 1) ทักษะหลัก: ทักษะการอ่าน และ ทักษะการฟัง
(Core Skills: Reading and Listening Skills)
- 2) ทักษะการพูด (Speaking Skill)
- 3) ทักษะการเขียน (Writing Skill)



• นักศึกษาจะต้องสอบทักษะหลัก และได้รับผลคะแนนก่อน จึงจะสามารถสอบทักษะถัดไปได้



• นักศึกษาสามารถสอบได้ทักษะละ 1 ครั้งเท่านั้น



• การสอบนี้เป็นนโยบายของมหาวิทยาลัยที่ให้นักศึกษาเข้าสอบทุกคน และปัจจุบันยังไม่มีข้อกำหนดให้ใช้คะแนนการทดสอบมาตรฐานภาษาอังกฤษอื่นแทน ทั้งนี้ การสอบนี้ไม่มีผลต่อการสำเร็จการศึกษา

การสอบ CMU-ePro

ข้อสอบประกอบไปด้วย 4 ทักษะ 3 ส่วน ดังนี้

ส่วนที่ 1

ทักษะหลัก: ทักษะการอ่าน
และทักษะการฟัง (Core Skills:
Reading and Listening Skills)

- ไวยากรณ์ และคำศัพท์ (Grammar and Vocabulary) (48 items)
 - Complete the text (45 s.)
 - Complete the conversation (45 s.)
- การอ่าน (Reading) (12 items)
 - Complete the text (75 s.)
 - Pull the sentences in the correct order (75 s.)
 - Choose the best heading (90 s.)
 - Answer 3 questions. (270 s.)
- การฟัง (Listening) (12 items)
 - Listen and answer (75-90 s.)

- Time: 30-40 mins
- Question Format: Multiple choice
- Scoring: Automated instant results
- คะแนนเต็ม 599 คะแนน

ส่วนที่ 2

ทักษะการพูด
(Speaking Skill)

- Read Aloud
- Listen & Repeat
- Answer Questions

- Time: 30 mins
- Question Format: Spoken response
- Scoring: Mix of automated and peer grading. Results within 1-2 hr.
- คะแนนเต็ม 599 คะแนน

ส่วนที่ 3

ทักษะการเขียน
(Writing Skill)

- Listen & Write
- Answer the question
- Describe the image
- Have a chat

- Time: 30 mins
- Question Format: Written response
- Scoring: Mix of automated and peer grading. Results within 1-2 hr.
- คะแนนเต็ม 599 คะแนน

* คะแนนเต็มทั้ง 4 ทักษะ 3 ส่วน = 599 คะแนน
โดยมีสัดส่วนดังนี้ core : speaking : writing = 60 : 20 : 20



การสอบ CMU-ePro

เกณฑ์การเทียบคะแนนสอบ British Council EnglishScore กับมาตรฐาน Common European Framework of Reference for Languages (CEFR)

EnglishScore	CEFR	TOEIC	TOEFL ITP
599	C1	990	677
500		945	627
400	B2	785	543
300	B1	550	460
200	A2	225	337
100	A1	120	
0	Pre-A1	0	

- C1 = 500-599 คะแนน
- B2 = 400-499 คะแนน
- B1 = 300-399 คะแนน
- A2 = 200-299 คะแนน
- A1 = 100-199 คะแนน
- Pre-A1 = ต่ำกว่า 100 คะแนน

“นักศึกษาต้องสอบ
ทักษะหลัก (Core Skills)
ให้ได้อย่างน้อย 50 คะแนนขึ้นไป
จึงจะสามารถสอบทักษะต่อไปได้”

กรณีการสอบ CMU-ePro
หากได้คะแนนทักษะหลัก
ต่ำกว่า 50 คะแนน
ไม่ต้องสอบใหม่
และถือว่าการสอบเสร็จสิ้นแล้ว



การสอบ CMU-ePro

การเตรียมตัว
สำหรับการสอบ



1.

ลงทะเบียนสร้างบัญชีอีเมล
CMU Account (@cmu.ac.th)

นักศึกษาจะต้อง ลงทะเบียนสร้างบัญชีอีเมล CMU Account (@cmu.ac.th)
ให้แล้วเสร็จก่อนวันสอบ

โดยสามารถลงทะเบียนได้หลังจากที่รายงานตัว
ขึ้นทะเบียนเป็นนักศึกษาเสร็จสมบูรณ์
กรณีรายงานตัวสมบูรณ์และมีอีเมล CMU Account (@cmu.ac.th) แล้ว
สามารถเข้าสอบได้ตามวันที่มหาวิทยาลัยกำหนด

* กรณีที่นักศึกษายังรายงานตัวไม่สมบูรณ์ และหรือไม่ได้ลงทะเบียนสร้าง
บัญชีอีเมล CMU Account ในวันสอบ ให้เข้าระบบสอบโดยใช้
“รหัสนักศึกษา@cmu.ac.th” เช่น 69xxxxxx@cmu.ac.th และตั้งคำรหัสผ่าน
(Password) ซึ่งมีความยาวอย่างน้อย 8 หลัก ประกอบไปด้วย
1) อักษรภาษาอังกฤษตัวพิมพ์ใหญ่ 2) อักษรภาษาอังกฤษตัวพิมพ์เล็ก
3) ตัวเลขอารบิก และ 4) สัญลักษณ์ เช่น Abc_12345 เป็นต้น
ทั้งนี้ นักศึกษาจะต้องใช้อินเตอร์เน็ตบนอุปกรณ์ของตนเองในการเข้าสอบ

การสอบ CMU-ePro

★ การเตรียมตัว
สำหรับการสอบ (ต่อ) ★

2.

เชื่อมต่อสัญญาณ Wi-Fi ของ มช.
“JumboPlus 5GHz”

หลังจากสร้างอีเมล CMU Account แล้ว ให้นักศึกษาเชื่อมต่อ
สัญญาณ Wi-Fi ของ มช. “JumboPlus 5GHz” ก่อนเข้าสอบ

ITSC CMU
นักศึกษา มช.
เชื่อมต่อ WiFi ได้ทั่วทั้งมอ

เพียงเชื่อมต่อด้วย
JumboPlus 5GHz

วิธีการเชื่อมต่อ

1. เข้าไปที่ Setting
2. เลือก WiFi
3. เลือก @JumboPlus หรือ @JumboPlus5GHz

แนะนำให้ใช้ **JumboPlus5GHZ** เพราะเร็วกว่า แรงกว่า สัญญาณครอบคลุมน้อยกว่า

ระบบปฏิบัติการ **iOS**

ทำการเชื่อมต่อ Wi-Fi และเข้าสู่ระบบด้วย CMU Account

ชื่อผู้ใช้	กรอก CMU Account
รหัสผ่าน	กรอก รหัสผ่าน

หลังจากนั้นกด Trust หรือ Accept

ระบบปฏิบัติการ **Android**

หมายเหตุ: ขั้นตอนอาจจะไม่เรียงลำดับตามนี้ แต่ให้ทำให้ครบทุกข้อ

EAP Method	เลือก PEAP
Identity	กรอก CMU Account
Password	กรอก รหัสผ่าน
CA certificate	เลือก Don't validate
Phase 2 authentication	เลือก MSCHAPV2

หลังจากกรอกเรียบร้อยแล้ว กด **Connect**

หากเชื่อมต่อไม่ได้ ลองเช็คตามนี้

ใส่ Username หรือ Password ผิดช่องหรือเปล่า
ตั้งค่าการเชื่อมต่อตามขั้นตอนครบถ้วนหรือไม่
ลอง Restart เครื่องดูหรือยัง?

ศึกษาเพิ่มเติม: <https://jumbo.cmu.ac.th>

ศึกษาวิธีการเชื่อมต่อเพิ่มเติมได้ที่ <https://jumbo.cmu.ac.th/>

ทั้งนี้ ในการสอบนักศึกษาสามารถเปิดอินเทอร์เน็ตบนอุปกรณ์ของตนเองร่วมด้วยได้

การสอบ CMU-ePro

การเตรียมตัว
สำหรับการสอบ (ต่อ)

3.

เตรียมอุปกรณ์
ที่จะใช้ในการสอบ



1. **สมาร์ทโฟน**หรือแท็บเล็ต ที่มีกล้องหน้าและหลัง และลำโพง 1 อุปกรณ์เท่านั้น โดยชาร์จแบตเตอรี่เต็มความจุ หรืออาจเตรียมแบตเตอรี่สำรอง (Power Bank) (ไม่รองรับ Notebook หรือ PC และไม่อนุญาตให้ใช้ปากกาสำหรับมือถือ/แท็บเล็ต)
2. **หูฟัง**ของตนเอง

**** แนะนำให้ใช้สมาร์ทโฟนเป็นลำดับแรก **** เนื่องจากแอปพลิเคชันรองรับการใช้งานแนวตั้ง และต้องใช้กล้องตลอดเวลา หากใช้แท็บเล็ตที่กล้องหน้าอยู่แนวนอน จะทำให้จับภาพหน้านักศึกษาไม่ได้ และไม่สามารถทำข้อสอบต่อได้

ดาวน์โหลดแอปพลิเคชัน “EnglishScore”

4.



IOS Minimum 16



Download on the
App Store

apple.co/3uYPg9R

Android Minimum 6



GET IT ON
Google Play

bit.ly/escoregoogle

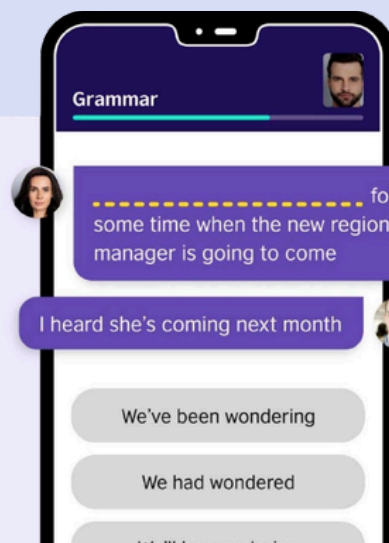

(รองรับทั้งระบบ IOS และ Android)

การสอบ CMU-ePro

ทักษะหลัก และทักษะการเขียน

นักศึกษาสอบผ่านแอปพลิเคชัน EnglishScore ณ มหาวิทยาลัยเชียงใหม่ โดยกรรมการคุมสอบประจำศูนย์สอบจะอธิบายวิธีการเข้าสอบ พร้อมรหัส (Connect Code) ในวันสอบ

** ให้นักศึกษา 1) ศึกษาประกาศจัดสอบ คู่มือ ระเบียบการสอบ และวิธีการสอบให้เรียบร้อยก่อนเข้าสอบ 2) แต่งกายด้วยชุดเครื่องแบบนักศึกษาหรือชุดสุภาพ และ 3) ตรวจสอบสถานที่สอบและเดินทางถึงสถานที่สอบก่อนเริ่มคาบเวลาสอบอย่างน้อย 15 นาที **

ทักษะการพูด

นักศึกษาสอบด้วยตนเอง ผ่านแอปพลิเคชัน EnglishScore ได้ตลอด 24 ชม. ภายหลังจากที่สอบทักษะหลัก และทักษะการเขียนเรียบร้อยแล้ว กรรมการคุมสอบประจำศูนย์สอบจะแจ้งรหัส (Connect Code) สำหรับสอบทักษะการพูด ให้นักศึกษาดำเนินการสอบให้เรียบร้อยภายในระยะเวลาที่มหาวิทยาลัยกำหนดตามประกาศจัดสอบ

นักศึกษาสามารถศึกษา “วิธีการสอบโดยกรอกรหัส (Connect Code) ผ่านแอปพลิเคชัน EnglishScore” ได้ในคู่มือ

** ข้อควรระวัง **

1. กรอกข้อมูลของตนเองให้ถูกต้อง ประกอบด้วยอีเมล CMU Account (@cmu.ac.th), ชื่อ-สกุล ภาษาอังกฤษ, รหัสนักศึกษา และรหัส (Connect Code) ก่อนเริ่มสอบทุกครั้ง มิเช่นนั้นจะถือว่านักศึกษายังไม่ได้เข้าสอบ
2. ก่อนสอบให้ปิดการแจ้งเตือนทั้งหมดบนอุปกรณ์ เพื่อมิให้เป็นการรบกวนขณะสอบ
3. เมื่อเข้าสู่หน้าข้อสอบแล้ว ให้เริ่มทำข้อสอบทันที ห้ามกดออกจนกว่าจะสอบเสร็จ มิเช่นนั้นจะถือว่าสอบเสร็จสิ้นแล้ว



** สามารถศึกษารายละเอียดการสอบตามประกาศจัดสอบ ที่ <https://www.facebook.com/CMUePro.eProPlus.eGrad> **

การสอบ CMU-ePro

การสร้างบัญชี
ผู้ใช้งาน (Account)
และ Log in แอปพลิเคชัน

(กรรมการคุมสอบประจำศูนย์สอบ
จะแจ้งขั้นตอนนี้ให้ทราบอีกครั้ง
ในวันสอบ)



1

เปิดแอปพลิเคชัน
EnglishScore
→ สร้างบัญชี
ผู้ใช้งาน
(Account)
โดยกดเลือก
“Get Started”

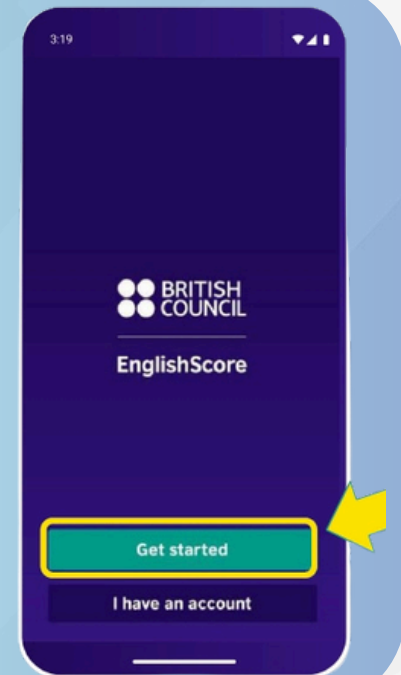

2

เลือก
“Continue
with Email”

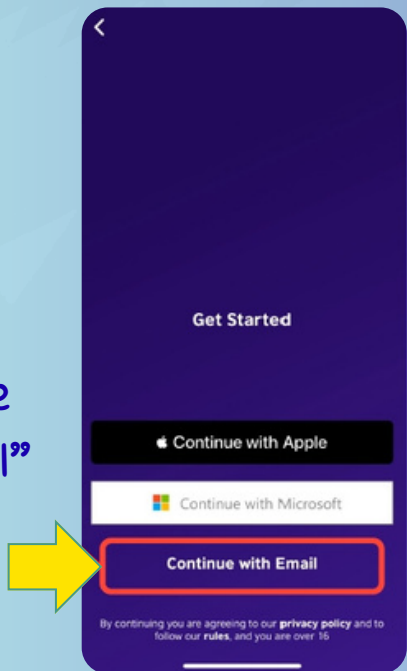

3

กรอกอีเมล CMU
Account (@cmu.ac.th)
และรหัสผ่าน
(Password)
เดียวกันกับที่ใช้บริการ
ของมหาวิทยาลัย

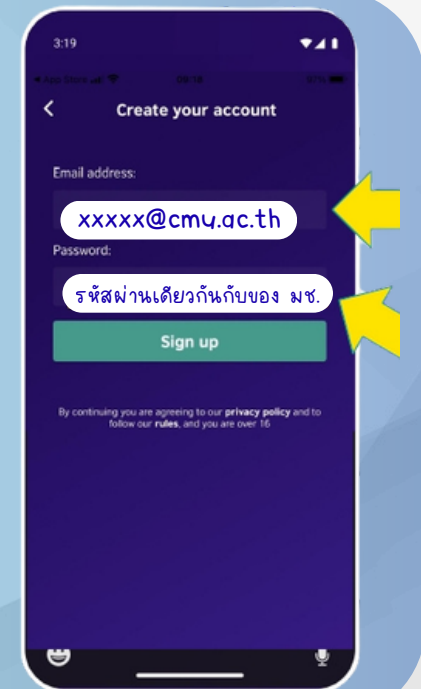

*** ข้อควรระวัง: 1. กรอกอีเมล CMU Account (@cmu.ac.th) ให้ถูกต้อง มิเช่นนั้นอาจส่งผลกระทบต่อข้อมูลคะแนนสอบ เนื่องจากชั้นปีถัดไปนักศึกษาจะต้องใช้อีเมลที่ถูกต้องเข้าสอบ และ 2. การดำเนินการตามขั้นตอนทั้งหมดนี้ นักศึกษาจะต้องเลือกใช้อุปกรณ์เพียง 1 อุปกรณ์ และเป็นอุปกรณ์เดิมเท่านั้น ***

การสอบ CMU-ePro

★ การสร้างบัญชี
ผู้ใช้งาน (Account)
และ Log in แอปพลิเคชัน
(ต่อ) ★

(กรรมการคุมสอบประจำศูนย์สอบ
จะแจ้งขั้นตอนนี้ให้ทราบอีกครั้ง
ในวันสอบ)

★ 4

เลือก
“I’m a
student”

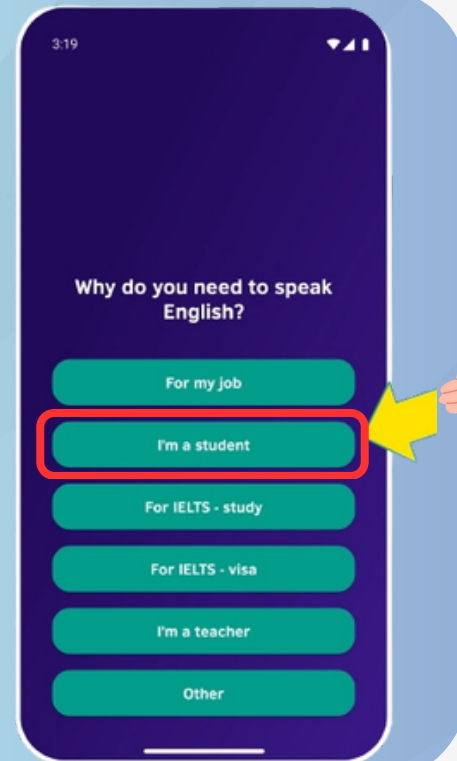

★ 5

เลือก
“No thanks”

(เพื่อปฏิเสธข้อเสนอ
ในการทดลองเรียน
ผ่านตัวต่อด้วย
ราคา \$1)

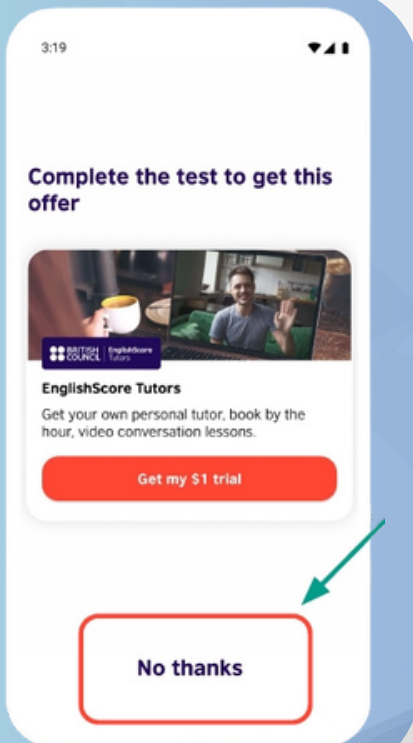

★ 6

หน้านี้ คือ
หน้าหลัก
(Homepage)



การสอบ CMU-ePro

วิธีการสอบ
โดยกรอกรหัส
(Connect Code)

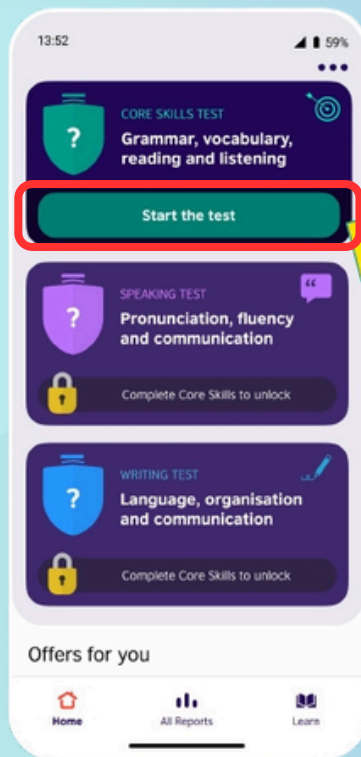

1

หน้านี้เป็น หน้าหลัก (Homepage)
นักศึกษาสามารถเริ่มสอบ
ทักษะหลัก (Core Skills Test)
โดยกด “Start the test”

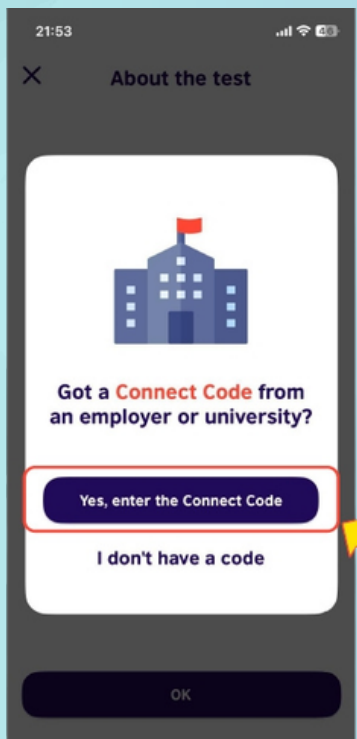

2.1

กรณีที่เป็น
ระบบ IOS

กด
“Yes, enter
the Connect Code”

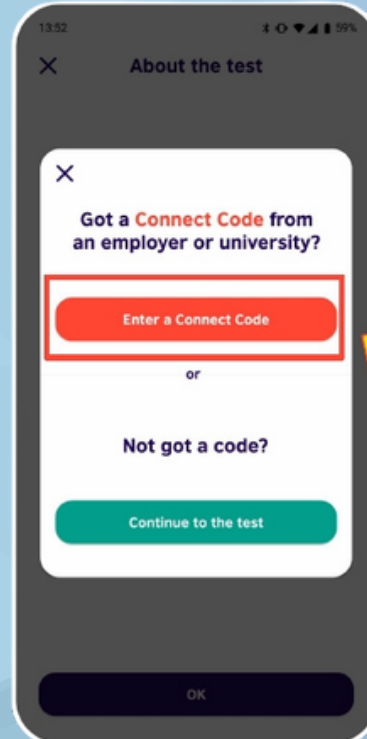

2.2

กรณีที่เป็น
Android

กด
“Enter
a Connect Code”

การสอบ CMU-ePro

วิธีการสอบ
โดยกรอกรหัส
(Connect Code) (ต่อ)



3

กรอกรหัส (Connect Code)

กรอกชื่อจริงตนเองเป็นภาษาอังกฤษ

กรอกนามสกุลตนเองเป็นภาษาอังกฤษ

กด "Apply Code"

4

กรอกรหัสนักศึกษา
ลงในช่อง
STUDENT ID
เช่น 69xxxxxx
และกด "Next"

5

กด
"I agree"
เพื่อไป
หน้าถัดไป

การสอบ CMU-ePro

วิธีการสอบ
โดยกรอกรหัส
(Connect Code) (ต่อ)

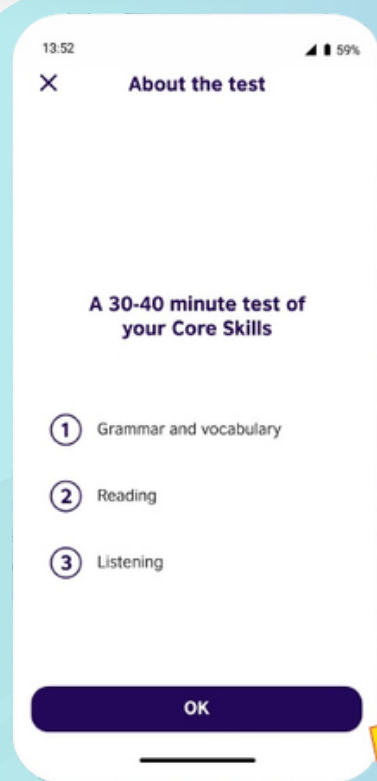

6

การสอบทักษะหลัก (Core Skills Test)
ใช้เวลาประมาณ 30-40 นาที
ข้อสอบประกอบด้วย 3 ส่วน
1. ไวยากรณ์ และคำศัพท์
2. การอ่าน
3. การฟัง
กด “OK” เพื่อไปหน้าถัดไป

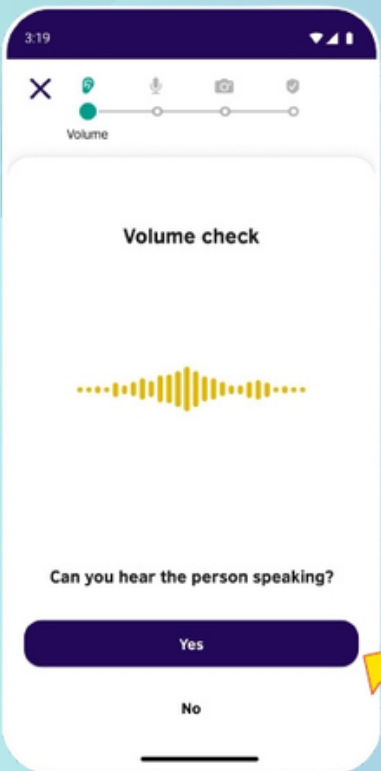

7

ระบบจะมีเสียงออกมา
หากได้ยินชัดเจน
ให้กด “Yes”
หากได้ยินเสียงไม่ชัด
หรือไม่ได้ยิน ให้กด “No”
และปรับเสียงบนมือถือ
ให้ดังขึ้น เพื่อให้ได้ยินเสียง
ชัดเจน หากได้ยินชัดแล้ว
กด “Yes”

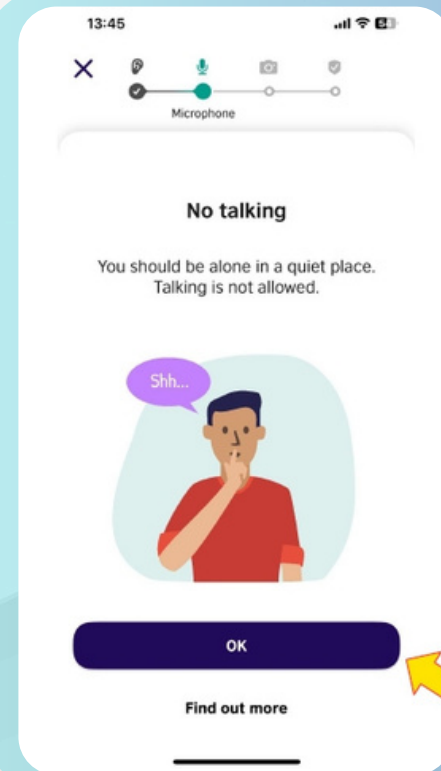

8

ระบบ
แจ้ง
“No
talking”

กด
“OK”

การสอบ CMU-ePro

วิธีการสอบ
โดยกรอกรหัส
(Connect Code) (ต่อ)

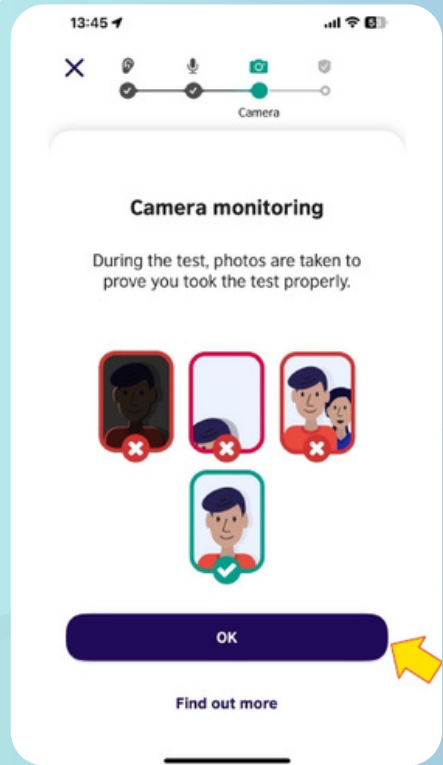

9

ระบบตรวจสอบ
“Camera
monitoring”

กด “OK”

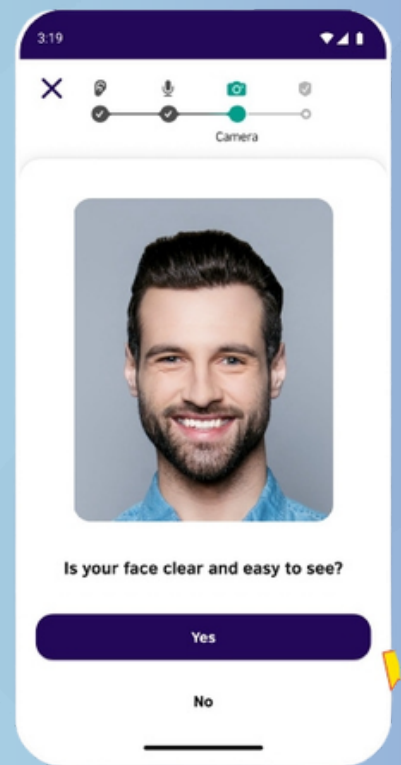

10

ถ่ายรูปเพื่อ
ยืนยันตัวตน
ผู้สอบ (Selfie)

กด “Yes”

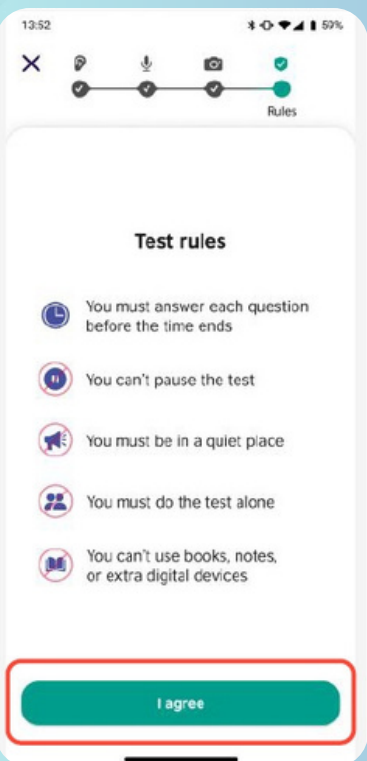

11

กฎการสอบ
“Test rules”

เมื่อรับทราบ
ให้กด
“I agree”

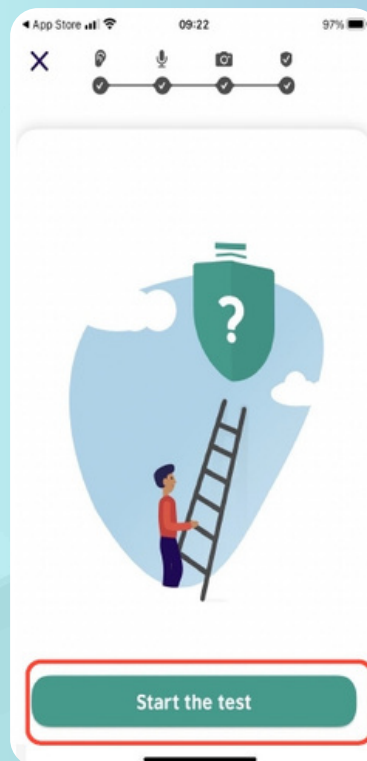

12

กด
“Start
the test”
เพื่อเริ่มทำข้อสอบ

การสอบ CMU-ePro

กรณีที่นักศึกษาสอบด้วยตนเอง
ผ่านแอปพลิเคชัน EnglishScore

ระบบจะเพิ่ม

“การสแกนสภาพแวดล้อมรอบตัว 360 องศา
เพื่อยืนยันว่าผู้สอบอยู่คนเดียวในห้องที่มีแสงสว่างเพียงพอ
ไม่มีเสียงหรือสิ่งรบกวน
และไม่มีอุปกรณ์อื่นหรือบุคคลอื่นอยู่โดยรอบ
(Scanning Your Room)”
ก่อนเริ่มสอบ

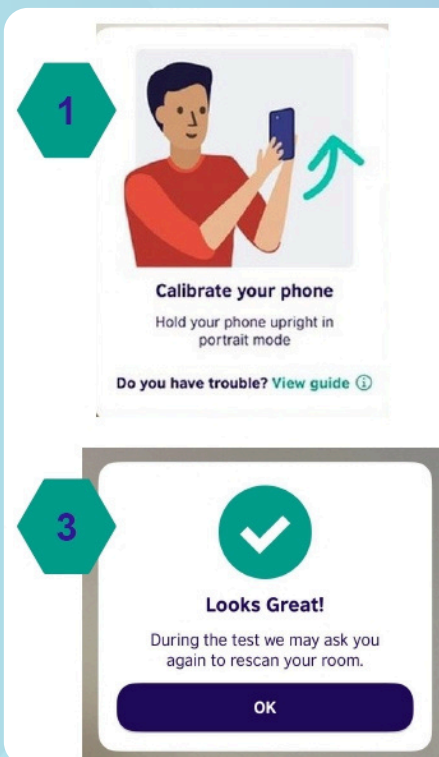
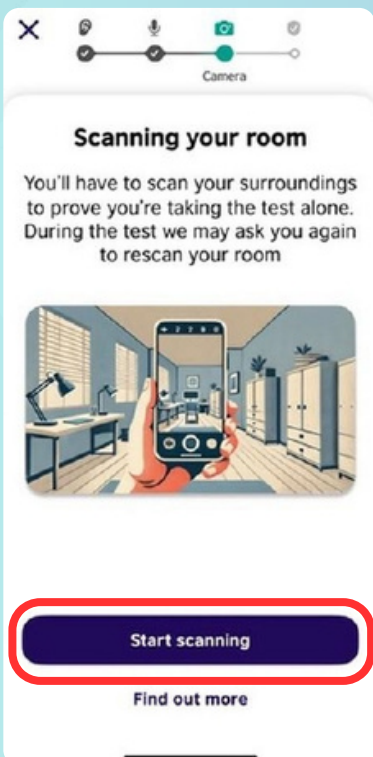

เริ่มต้นการสแกน

1. ถือโทรศัพท์ของคุณตั้งฉากขึ้น
2. ค่อยๆ หมุนกล้องรอบตัวโดยตามจุดบนหน้าจอ หากขึ้น **สีเหลือง** - คือหมุนกล้องช้าไป **สีแดง** - คือหมุนกล้องเร็วไป **สีเขียว** - คือหมุนกล้องความเร็วกำลังพอดี
3. หากสแกนเรียบร้อยแล้วจะขึ้นหน้าจอว่า “Looks Great” กด OK เพื่อเข้าสู่การสอบ

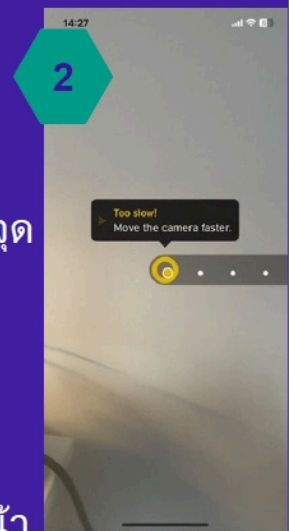

การสอบ CMU-ePro

วิธีการตรวจสอบ ว่าการสอบ เสร็จสมบูรณ์



1. เปิดแอปพลิเคชัน EnglishScore
2. กด “All Reports” ที่เมนูด้านล่าง
3. กดเข้าไปที่คะแนนสอบในแต่ละทักษะ
4. เลื่อนลงมาด้านล่างจะต้องปรากฏข้อความ **“Connect Code shared with: Chiang Mai University”** หมายถึง การสอบเสร็จสมบูรณ์

< Tested on 16 Jul 2568

WRITING TEST

A1 • Beginner

178

Language • 214

Organisation • 123

Communication • 198

Share

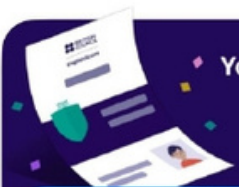

You've unlocked
the A1 level
certificate

Get my certificate

Connect Code shared with:

Chiang Mai University

*** กรณีที่ตรวจสอบตามขั้นตอนแล้ว
ไม่พบข้อความดังกล่าว อาจเนื่องจาก
ไม่ได้กรอกรหัส (Connect Code) ก่อนสอบ
จึงเป็นเสมือนการทดลองสอบเท่านั้น

ดังนั้น ให้นักศึกษาดำเนินการสอบใหม่
โดยกรอกรหัส (Connect Code) ก่อนสอบ
ภายในระยะเวลาที่มหาวิทยาลัยกำหนด
ตามประกาศจัดสอบ
มิเช่นนั้นจะถือว่านักศึกษายังไม่ได้เข้าสอบ ***

*** **อย่าลืม! ตรวจสอบให้ครบถ้วนทุกทักษะ** ***

การสอบ CMU-ePro

การทดลองใช้ แอปพลิเคชัน EnglishScore

** ไม่สามารถนำ
คะแนนการทดลองสอบ
ไปใช้แทนคะแนน
ในการสอบจริงได้!

- กรณีต้องการทดลองสอบก่อนวันสอบจริง ให้ใช้ Account หรืออีเมลอื่น ๆ ที่ไม่ใช่ CMU Account (@cmu.ac.th) เข้าสู่ระบบ (Log in) จากนั้นกด “Start the Test” และเลือกไม่ใส่รหัส (Connect Code)
- คะแนนจะไม่ถูกบันทึกในระบบของมหาวิทยาลัย
- ต้องเริ่มจากทักษะหลักก่อน จึงจะสามารถทดลองสอบอีก 2 ทักษะที่เหลือได้

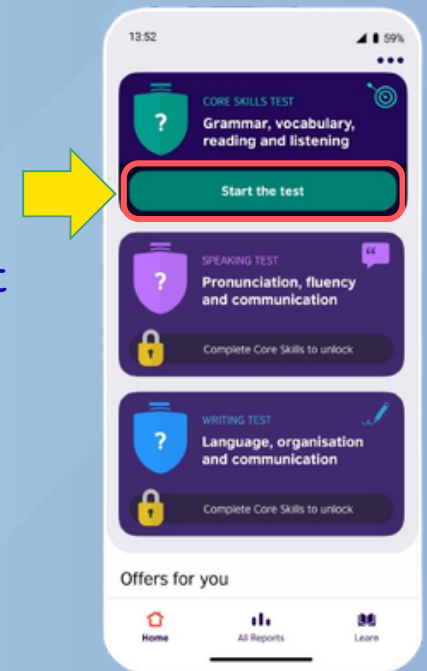

- จากนั้นให้ออกจากระบบ (Log out) และเข้าสู่ระบบ (Log in) โดยใช้ CMU Account (@cmu.ac.th) และรหัสผ่าน (Password) เดียวกันกับที่ใช้บริการของมหาวิทยาลัย
- ไม่ทดลองใช้แอปพลิเคชัน EnglishScore และทดลองทำข้อสอบอย่างน้อย 2 วันก่อนสอบ ** เนื่องจากอาจทำให้ถึงลิมิตของการใช้งาน ทำให้ระบบล็อก และนักศึกษาจะไม่สามารถเข้าระบบสอบได้ในวันสอบจริง
- ไม่ Log in เข้าสู่แอปพลิเคชัน EnglishScore มากกว่า 1 อุปกรณ์ **

จำนวนครั้งในการอนุญาตให้เข้าสู่ระบบสอบในแต่ละทักษะ ดังนี้

Test Attempt Limit

	Core Skills Test	Speaking Test	Writing Test
Test starts allowed in 24 hours	2	2	2
Test starts allowed in 28 days	10	4	4

หากต้องการทดลองทำข้อสอบ ก่อนให้ใช้เมลส่วนตัวเข้าไปทดลองทำข้อสอบ

- นับรวมทั้งการทดลองสอบและการสอบจริง ต่อการใช้ 1 อีเมล

*** ข้อควรระวัง: หากเข้าสู่ระบบเกินลิมิต ระบบจะล็อก 28 วัน นักศึกษาจะต้องรอ เพื่อให้ครบกำหนด จึงจะสามารถสอบได้อีกครั้ง ***

การสอบ CMU-ePro



ระบบตรวจสอบ การสอบ (Proctoring)

กรณีสอบออนไลน์ด้วยตนเอง



British Council EnglishScore มีระบบตรวจสอบโดย AI และเจ้าหน้าที่ เพื่อมิให้เกิดการทุจริตในการสอบ ซึ่งนักศึกษาจะต้องดำเนินการ ดังนี้

- 1) นักศึกษาจะต้องอยู่คนเดียวในสถานที่สอบซึ่งเป็นสถานที่ปิด ที่มีแสงสว่างเพียงพอ และปราศจากเสียงรบกวนจากภายนอก (ไม่อนุญาตให้สอบในที่สาธารณะ)
- 2) ห้ามมิให้มีบุคคลอื่นอยู่ภายในสถานที่สอบ
- 3) ขณะสอบจะต้องเห็นใบหน้านักศึกษาตลอดเวลา มิเช่นนั้นระบบจะหยุดการสอบชั่วคราว
- 4) ห้ามพูดคุยออกเสียงระหว่างทำข้อสอบ
- 5) ไม่สลับแอปพลิเคชันอื่น ๆ ไปมาระหว่างทำข้อสอบ
- 6) ห้ามมิให้มีอุปกรณ์อิเล็กทรอนิกส์อื่น ๆ อยู่ในบริเวณที่สอบ เช่น โทรศัพท์ แท็บเล็ต คอมพิวเตอร์ เป็นต้น แม้ว่าอุปกรณ์จะปิดอยู่ก็ตาม
- 7) นักศึกษาควรแต่งกายด้วยชุดสุภาพ ห้ามถอดเสื้อ และห้ามกระทำการกิจกรรมอื่น ๆ รวมถึงการรับประทานอาหารและเครื่องดื่มระหว่างสอบ ยกเว้นน้ำเปล่า

*** ข้อควรระวัง: นักศึกษาจะต้องดำเนินการตามข้อกำหนดข้างต้น และห้ามทุจริตในการสอบทุกรูปแบบ มิเช่นนั้นนักศึกษาจะไม่ผ่านการตรวจสอบ โดยเฉพาะสำหรับนักศึกษาชั้นปีสุดท้าย จะไม่ได้รับประกาศนียบัตรดิจิทัล (Digital Certificate) ที่รับรองโดย British Council EnglishScore ***

การสอบ CMU-ePro

วิธีแก้ไขปัญหาเบื้องต้น
ด้วยตนเอง

กรณีที่นักศึกษา
ลืมรหัสผ่าน
(Password)
ให้ดำเนินการ ดังนี้



1



In case forget the password

Step 1: Choose I already have an account

2

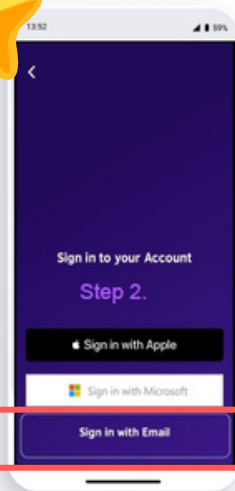

In case forget the password

Step 1: Choose I already have an account

Step 2 : Choose Sign in with Email

3

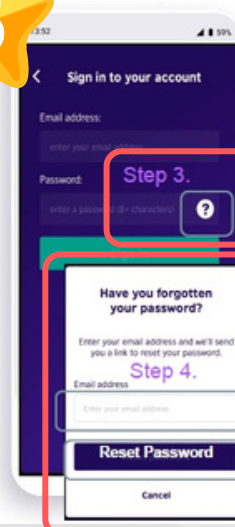

In case forget the password

Step1: Choose I already have an account

Step2 : Choose Sign in with Email

Step 3 : on the Sign in to your account page click on the Question mark (?)

Step 4: Fill in your registered email to Reset Password ; wait for the email with link. Then click the link in email to create new password

การสอบ CMU-ePro

วิธีแก้ไขปัญหาเบื้องต้น
ด้วยตนเอง

กรณีที่ระบบปรากฏ "Error"
และมีข้อความดังภาพ
หรือกรณีที่นักศึกษาเคยสร้างบัญชี
ผู้ใช้งาน (Account) และ Log in
แอปพลิเคชัน แล้ว Log out
และต้องการ Log in อีกครั้ง

→ เลือก "I already
have an account"
→ เลือก "Sign in
with Email" และ
กรอกข้อมูลอีเมล
CMU Account
(@cmu.ac.th)

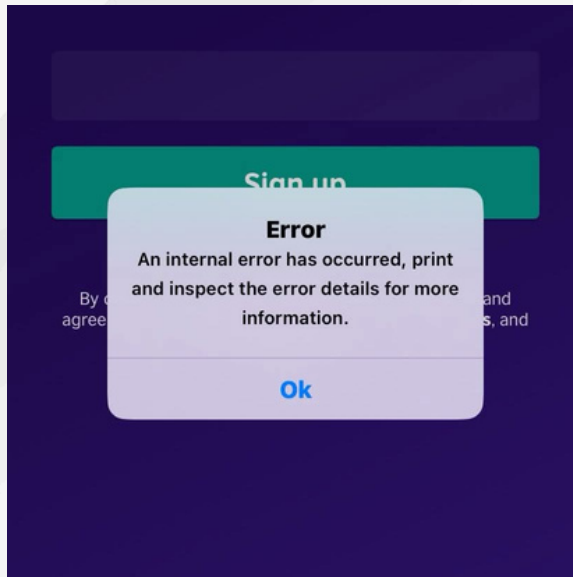

การสอบ CMU-ePro

วิธีแก้ไขปัญหาเบื้องต้น
ด้วยตนเอง

กรณีที่แอปพลิเคชันปรากฏคะแนนสอบ
ทักษะหลัก (Core Skills) ไม่ถึง 200 คะแนน
และระบบไม่ปลดล็อกให้สอบทักษะที่เหลือ

ให้นักศึกษาดูผลสอบและดำเนินการตามคู่มือในหัวข้อ
“วิธีการตรวจสอบว่าการสอบเสร็จสมบูรณ์”

→ หากไม่มีข้อความปรากฏว่า “Connect Code shared with: Chiang Mai University”
ให้นักศึกษาดำเนินการสอบใหม่
ภายในระยะเวลาที่มหาวิทยาลัยกำหนดตามประกาศจัดสอบ

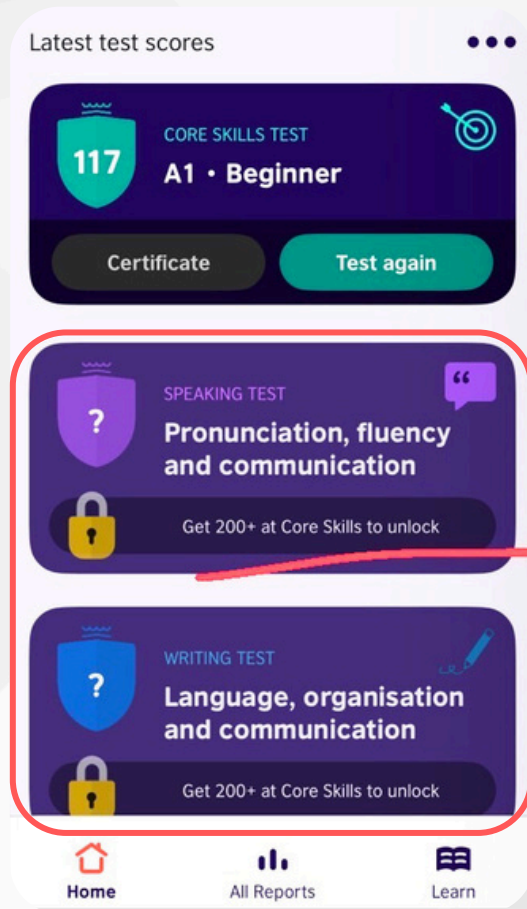

การสอบ CMU-ePro

วิธีแก้ไขปัญหาเบื้องต้น
ด้วยตนเอง

กรณีที่แอปพลิเคชันปรากฏคะแนนสอบ
ทักษะหลัก (Core Skills) เป็น “0”

Latest test scores

CORE SKILLS TEST
0
Pre-A1 • Pre-Beginner
Certificate Test again

SPEAKING TEST
?
Pronunciation, fluency
and communication
Get 200+ at Core Skills to unlock

WRITING TEST
?
Language, organisation
and communication
Get 200+ at Core Skills to unlock

- อาจเนื่องจากนักศึกษาเข้าสู่ระบบสอบแล้ว
แต่ยังทำข้อสอบไม่สมบูรณ์ เนื่องจากติด
Detect หนาน หรือระบบอินเทอร์เน็ตไม่
เสถียร ทำให้หลุดออกจากระบบ → ให้
นักศึกษาเข้าระบบสอบอีกครั้งหนึ่ง หาก
ไม่สามารถเข้าสอบได้ ให้รอสอบในรอบ
เพิ่มเติม (ถ้ามี)



การสอบ CMU-ePro

วิธีแก้ไขปัญหาเบื้องต้น
ด้วยตนเอง



You can only take the test
twice in 24 hours

You will be able to take the test again in
16 hours

Back

กรณีที่แอปพลิเคชันปรากฏ
“You can only take the test
twice in 24 hours”

- เนื่องจากนักศึกษาเข้าสู่ระบบสอบเกินขีดจำกัด ทำให้ไม่สามารถเข้าสอบได้
- นักศึกษาจะต้องรอนจนครบเวลา 24 ชั่วโมง จึงจะเข้าสู่ระบบสอบได้อีกครั้ง
- หากนักศึกษาเข้าสู่ระบบสอบแล้วให้ทำข้อสอบจนแล้วเสร็จ ก็จะกดออกจากระบบ
- กรณีที่ หากรอนจนครบเวลา 24 ชั่วโมง แล้วเลยกำหนดการสอบที่มหาวิทยาลัย กำหนด ให้รอสอบในรอบเพิ่มเติม (ถ้ามี)



ข้อสอบ	ขีดจำกัดการเข้าสอบ
Core Skills	ไม่เกิน 2 ครั้ง/วัน และ 10 ครั้ง/เดือน
Speaking Skill	ไม่เกิน 2 ครั้ง/วัน และ 4 ครั้ง/เดือน
Writing Skill	ไม่เกิน 2 ครั้ง/วัน และ 4 ครั้ง/เดือน

การสอบ CMU-ePro

วิธีแก้ไขปัญหาเบื้องต้น
ด้วยตนเอง

กรณีที่แอปพลิเคชันปรากฏ
“Error! The email address is already
in use by another account.”

อาจเนื่องจากนักศึกษาเข้าสู่ระบบ (Log in)
หลายอุปกรณ์
ให้นักศึกษาออกจากระบบ (Log out)
จากอุปกรณ์อื่น โดยใช้เพียง 1 อุปกรณ์
ในการเข้าสู่ระบบเท่านั้น

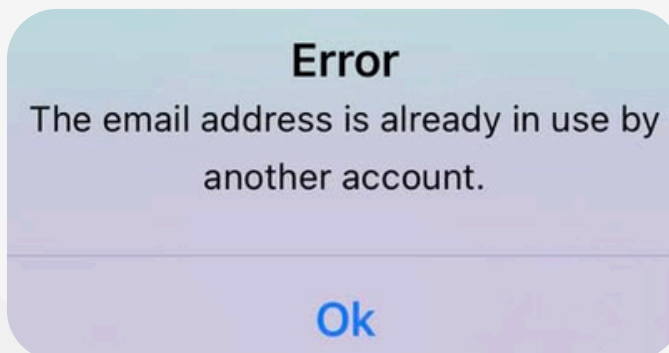
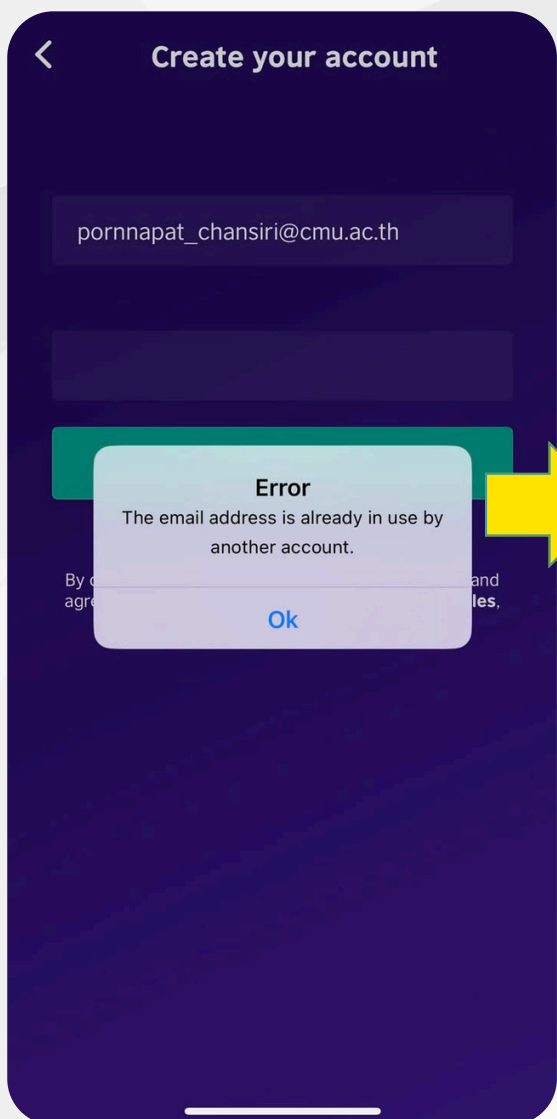

การสอบ CMU-ePro

วิธีแก้ไขปัญหาเบื้องต้น
ด้วยตนเอง

กรณีที่แอปพลิเคชันปรากฏแถบสีแดง
“You’ve reached the limit for how many
times you can use this connect code.”

✕

Enter a **Connect Code**

Connect Code

XXXXXXXXXXXXXXXXXX !

You've reached the limit for how many times you can use this connect code.

First name

XXXXXXXXXX

Last name

XXXXXXXXXX

Apply Code

A Connect Code lets someone else view the result of your test. You don't need a code to take the test.

You've reached the limit for how many times you can use this connect code.

- เนื่องจากนักศึกษาเข้าสู่ระบบสอบเกินขีดจำกัด ทำให้ไม่สามารถเข้าสู่ระบบสอบได้
- นักศึกษาสามารถสอบได้ทักษะละ 1 ครั้งเท่านั้น หากผลคะแนนปรากฏแล้วไม่สามารถสอบใหม่ได้
- การสอบแต่ละทักษะ จะต้องกรอกรหัส (Connect Code) ดังนั้นให้ตรวจสอบความถูกต้องในการกรอกรหัสก่อนสอบ



การสอบ CMU-ePro

วิธีแก้ไขปัญหาเบื้องต้น
ด้วยตนเอง

กรณีที่แอปพลิเคชันปรากฏแถบสีแดง
พร้อมข้อความด้านล่างนี้

This connect code can't be used for the
selected assessment.

You are not invited to use this connect code.

Your email address doesn't match the allowed domain
for this connect code.

Enter a Connect Code

Connect Code

XXXXXXXXXXXXXXXXXX

This connect code can't be used for the
selected assessment.

First name

XXXXXXXXXX

Last name

XXXXXXXXXX

Apply Code

A Connect Code lets someone
else view the result of your test.
You don't need a code to take the
test.

อาจเนื่องจากนักศึกษากรอกข้อมูลอีเมล

CMU Account (@cmu.ac.th) หรือ Password ไม่ถูกต้อง
→ ให้นักศึกษารวบรวมตรวจสอบความถูกต้องในการกรอกข้อมูล ดังนี้

1.

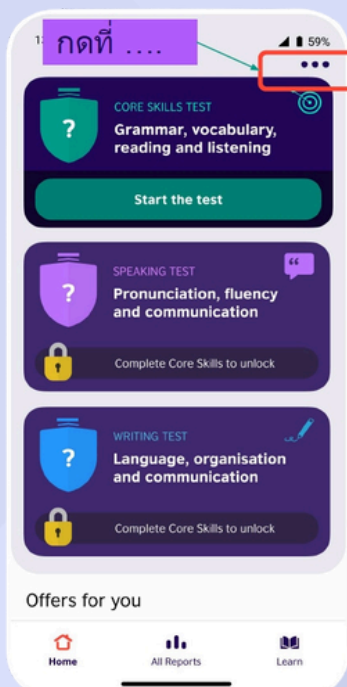

2.

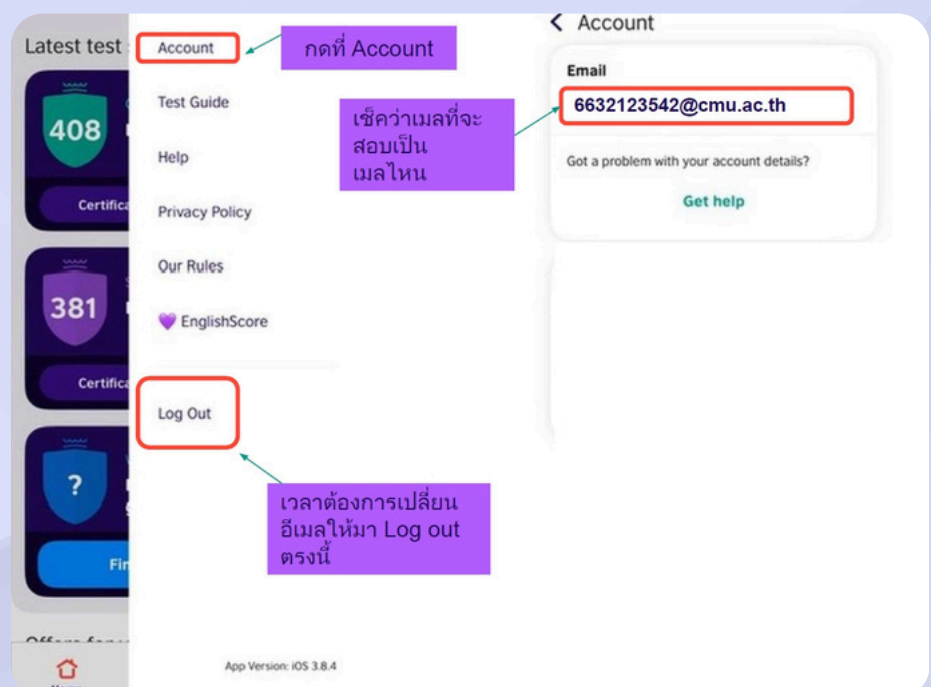

การสอบ CMU-ePro

กรณีที่ศึกษารายละเอียด
ครบถ้วนแล้ว และต้องการ
สอบถามเพิ่มเติมติดต่อ
ดังนี้

เรื่องที่เกี่ยวข้องกับการสอบ

ติดต่อศูนย์ประสานงานวิชาการ
ผ่านทางข้อความเพจ

<https://www.facebook.com/CMUePro.eProplus.eGrad>
ในวันและเวลาราชการ (08.30-16.30 น.)

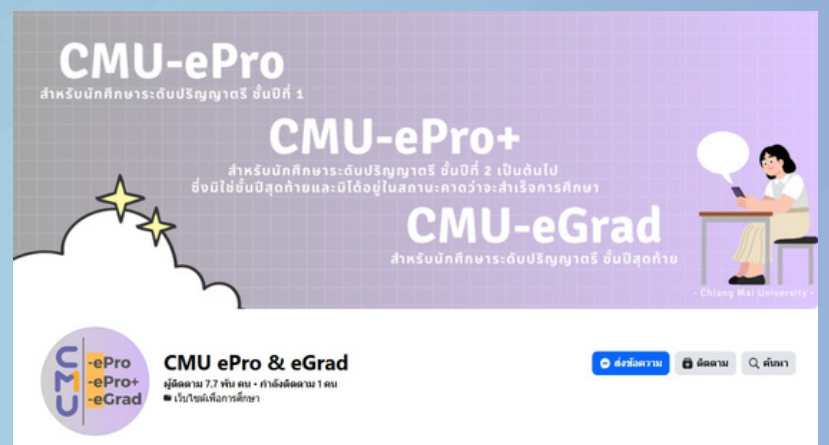

เรื่องที่เกี่ยวข้องกับแอปพลิเคชัน EnglishScore

ติดต่อสอบถามเจ้าหน้าที่ British Council
ผ่านทางไลน์แอด <https://line.me/R/ti/p/@949lwjrt>

หรือสแกน QR Code

ในวันทำการ จันทร์-ศุกร์ (09.00-18.00 น.)



เรื่องที่เกี่ยวข้องกับอีเมล CMU Account

ติดต่อสำนักบริการเทคโนโลยีสารสนเทศ (ITSC)
ผ่านทาง ITSC One Stop Service

